

RELATÓRIO INTEGRADO DE GESTÃO 2025



RELATÓRIO INTEGRADO DE GESTÃO 2025



PREFEITURA DO RECIFE

João Campos
Prefeito

Victor Marques
Vice- Prefeito

SECRETÁRIOS E SECRETÁRIAS

Ricardo Dantas
Secretaria de Finanças

Jorge Vieira
Secretaria de Planejamento e Gestão

Maíra Fischer
Secretaria de Administração

Luciana Albuquerque
Secretaria de Saúde

Cecília Cruz
Secretaria de Educação

Victor Marques
Secretaria de Infraestrutura

Gustavo Monteiro
Secretaria de Articulação Política e Social

Carlos Andrade Lima
Secretaria de Desenvolvimento Econômico

Isabella de Roldão
Secretaria de Trabalho e Qualificação Profissional

Thiago Angelus
Secretaria de Turismo e Lazer

Eriberto Filho
Secretaria de Esportes

Milu Megale
Secretaria de Cultura

Raul Henry
Secretaria de Relações Institucionais

Pâmela Alves
Secretaria de Assistência Social e Combate à Fome

Marco Aurélio Filho
Secretaria de Direitos Humanos e Juventude

Glauce Medeiros
Secretaria da Mulher

Felipe Curi
Secretaria de Habitação

Miguel Ricardo
Secretaria de Saneamento

Túlio Arruda
Secretaria de Cidadania e Cultura de Paz

Felipe Matos
Secretaria de Desenvolvimento Urbano e Licenciamento

Alexandre Rebêlo
Secretaria de Ordem Pública e Segurança

Oscar Barreto
Secretaria de Meio Ambiente

Marília Dantas
Secretaria de Projetos Especiais

Rafael Cunha
Secretaria de Transformação Digital, Ciência e Tecnologia

ÓRGÃOS DE CARÁTER PERMANENTE

Severino Andrade
Controlador-Geral do Município

Pedro Pontes
Procurador-Geral do Município

ÓRGÃOS DE ASSESSORAMENTO IMEDIATO

Leonardo Gonçalves
Gabinete do Prefeito

Antônio Limeira
Assessoria Especial do Prefeito do Recife
Gabinete de Representação em Brasília

João Pedro Hunka
Gabinete do Vice-Prefeito

Danielle Lima
Gabinete de Comunicação

Gilberto Prazeres
Gabinete de Imprensa

Ana Paula Vilaça
Gabinete do Centro do Recife – RECENTRO

João Charamba
Gabinete de Gerenciamento do Programa Requalificação e Resiliência Urbana em Áreas de Vulnerabilidade Socioambiental – ProMorar Recife

Ed Ruas
Gabinete de Inovação Urbana

Andreza Romero
Gabinete de Proteção e Defesa dos Animais

COORDENAÇÃO RELATÓRIO DE GESTÃO

Jorge Vieira
Secretário de Planejamento e Gestão

Paulo Andrade
Chefe do Gabinete de Gestão

Marcela Pereira
Secretária Executiva de Planejamento e Gestão

Karen Fon
Gerente Geral de Planejamento Governamental

Renata Stadler
Gerente Geral de Informações Estratégicas

Mayres Pequeno
Gerente Geral de Avaliação de Políticas Públicas

Tatyane Cruz
Gerente Geral do Núcleo de Gestão da Informação

Mariana Passos
Superintendente de Planejamento Estratégico

ENTIDADES INDIRETAS

Marconi Muzzio
Presidente da Autarquia Municipal de Previdência e Assistência à Saúde dos Servidores – AMPASS

Gabriel Leitão
CONVIVA Mercados e Feiras Autarquia Municipal

Taciana Ferreira
Presidente da Autarquia de Trânsito e Transporte – CTTU

Daniel Saboya
Presidente da Autarquia de Manutenção e Limpeza – EMLURB

Vitor Pavesi
Presidente da Empresa Municipal de Informática – EMPREL

Marcelo Canuto
Presidente da Fundação de Cultura da Cidade do Recife – FCCR

Luís Henrique Lira
Presidente da Autarquia de Urbanização do Recife – URB

Renata Cavalcanti
Gerente de Avaliação de Políticas Públicas

Marina Araújo
Assessora Técnica de Avaliação de Políticas Públicas

Giuliana Pires
Assessora Técnica de Planejamento e Gestão

Elaine Veras
Assistente de Gestão Pública

Ivanildo Batista
Assessor Técnico de Avaliação

Thamires Costa
Assessora Técnica de Avaliação

Mariana Andrade
Gestora Governamental

Érica Thaise da Silva
Gestora Governamental

Alberto Gishitomi
Gestor Governamental

Natália Gabriele Campos
Assistente Técnico de Inovação, Tecnologia e Desenvolvimento

SUMÁRIO

1. MENSAGEM DO PREFEITO 6
2. APRESENTAÇÃO 9
3. CENÁRIO 12
4. IDENTIDADE E ESTRUTURA INSTITUCIONAL 16
5. MODELO DE GESTÃO 23
6. SAÚDE 31
7. EDUCAÇÃO 51
8. DESENVOLVIMENTO SOCIAL 66
9. SEGURANÇA CIDADÃ 83
10. MEIO AMBIENTE E SUSTENTABILIDADE 91
11. DESENVOLVIMENTO ECONÔMICO 103
12. DESENVOLVIMENTO URBANO 119
13. CULTURA E BEM-ESTAR 139
14. TRANSFORMAÇÃO DIGITAL 151
15. PARTICIPAÇÃO CIDADÃ 161
16. PREMIAÇÕES E CERTIFICAÇÕES 168

MENSAGEM DO PREFEITO

É com compromisso e responsabilidade que apresento o Relatório de Gestão 2025, documento que evidencia os avanços e conquistas da Prefeitura do Recife e reafirma o propósito central da nossa administração: reduzir desigualdades e transformar vidas.

Nos últimos anos, o Recife avançou de forma consistente ao articular duas dimensões essenciais para uma gestão pública de excelência: a participação social e a capacidade institucional de execução, ambas orientadas por um planejamento estratégico claro. Consolidamos práticas permanentes de escuta ativa e fortalecemos canais de diálogo com a população, aproximando as decisões do cotidiano das comunidades e assegurando que as prioridades públicas reflitam necessidades reais - especialmente nos territórios onde a presença do poder público é mais determinante. Esse vínculo fortalece a legitimidade das escolhas e sustenta a confiança, pois as políticas nascem do território e a ele retornam em forma de ação concreta.

Ao mesmo tempo, avançamos em um modelo de governança baseado em método, planejamento e inteligência. Investimos em diagnósticos consistentes e no uso sistemático de dados, ciência e tecnologia para orientar decisões, monitorar metas e ajustar rotas com agilidade. Essa abordagem amplia a transparência, fortalece o alinhamento institucional e consolida uma cultura orientada a resultados, elevando nossa capacidade de transformar prioridades em entregas efetivas. É essa combinação - ouvir com responsabilidade e executar com competência - que sustenta o avanço do Recife.

Os resultados desse esforço são perceptíveis em todas as áreas da gestão.

Na saúde, fortalecemos a Atenção Primária com a expansão do modelo USF+, ampliando o atendimento territorial e estendendo o funcionamento das unidades para o horário contínuo, das 7h às 19h. Mais de 300 mil pessoas passaram a contar com equipe de referência. Também ampliamos a rede municipal de cuidado às pessoas neurodivergentes com a entrega de três novos Centros TEA/NDI. Na Saúde Digital, o Minha Saúde Conectada consolidou uma base tecnológica integrada - com prontuário eletrônico e sistemas inteligentes de regulação - viabilizando mais de 200 mil agendamentos na Atenção Básica e 10 mil atendimentos via WhatsApp, além de disponibilizar 153 serviços de saúde à população.

Na educação, 2025 foi marcado pela entrega do primeiro Complexo de Educação Integral do Recife, integrando do berçário ao 9º ano e ampliando significativamente a oferta de ensino em tempo integral. Também inauguramos nove novos equipamentos - entre creches, escolas e unidades do CRIAR - além de concluir um amplo conjunto de requalificações e ampliações. O Recife consolidou avanços na aprendizagem ao receber o Selo Ouro do Programa Nacional Criança Alfabetizada e alcançar a nota 9,94 no Índice de Compromisso com a Alfabetização (ICA/TCE-PE), resultado direto da ampliação das equipes com professores, ADIs e profissionais de apoio à educação especial. O Programa Embarque Digital seguiu promovendo inclusão produtiva ao oferecer formação em Tecnologia da Informação e conectar jovens da rede municipal às oportunidades da economia digital.

No desenvolvimento urbano, entregamos um conjunto integrado de ações que combinam moradia, inclusão e qualificação do espaço público. Aprovamos a nova Lei de Parcelamento, Uso e Ocupação do Solo (LPUOS), aceleramos a regularização fundiária com mais de 3 mil títulos do programa A Casa É Sua e entregamos o Habitacional Papa Francisco. Também implantamos novos espaços de convivência, como o COMVIDA da Vila do Papel, o Parque Linear Roque Santeiro e a primeira etapa do Parque Governador Eduardo Campos. Na mobilidade, destacam-se as entregas da Ponte do Rio Morno, da Ponte do Arruda e da requalificação completa da Ponte Giratória, além de melhorias viárias e de caminhabilidade por meio do Rua Tinindo e do Calçada Legal. Para proteger vidas e preparar a cidade diante dos impactos climáticos, concluímos 15 obras de encostas, realizamos mais de mil intervenções do Programa Parceria e executamos a Ação Inverno com medidas de microdrenagem, limpeza urbana e mitigação de alagamentos.

No desenvolvimento social, ampliamos a proteção, promovemos autonomia e garantimos maior acesso a direitos. A Rede Clarice fortaleceu o acolhimento e a proteção às mulheres, enquanto a Brigada Maria da Penha reforçou a segurança. Avançamos também na autonomia econômica com iniciativas como o Tá com Elas e o Centro Marta Almeida, somadas a ações permanentes de qualificação.

Inauguramos o Centro Integrado de Atenção à População em Situação de Rua (CINPOP) e expandimos a resposta territorial com equipes de Abordagem Social e plantão 24 horas nas RPAs 1 e 6. Fortalecemos a segurança alimentar com o lançamento do Plano Municipal, a nova sede do Banco de Alimentos e a ampliação da oferta de refeições, abastecimento e inclusão produtiva. Também intensificamos ações de cidadania e proteção integral nos territórios e em grandes eventos, com identificação preventiva de crianças, fortalecimento do atendimento especializado e mediação de conflitos nos Compaz, além de iniciativas contínuas de acessibilidade, combate às discriminações e estímulo à participação social.

Na transformação digital, tornamos os serviços públicos mais simples, acessíveis e eficientes. O Conecta Recife reúne mais de 800 serviços, ultrapassou 2 milhões de downloads e incorporou o modelo “zero clique” via WhatsApp. Ampliamos a inclusão digital com mais de 400 pontos de Wi-Fi e a entrega de computadores em comunidades e equipamentos públicos. O Conecta Zap enviou mais de 34 milhões de mensagens a cerca de 500 mil usuários, contribuindo para um aumento de 30% na regularização de MEIs e destinando mais de R\$ 4 milhões aos fundos da Criança e do Adolescente e da Pessoa Idosa.

Na geração de oportunidades, o GO Recife alcançou 175 mil usuários e 80 mil vagas publicadas, enquanto o Contrata +Brasil superou R\$ 10 milhões em contratações. Integrando políticas públicas, avançamos com a Caderneta da Criança Digital — que já atende mais de 108 mil crianças — e utilizamos inteligência artificial para monitorar 1.700 pontos de descarte irregular por meio da solução SAÍRA.

Tudo isso reafirma a marca da nossa gestão: participativa, eficiente e transformadora. Um governo que combina proximidade com rigor técnico e inovação para planejar, executar e entregar resultados consistentes. Nosso compromisso político se sustenta em três pilares: transformar vidas, reduzir desigualdades e fazer mais - e melhor - inclusive aquilo que nunca foi feito.

Assim, consolidamos a Prefeitura do Recife como uma instituição forte, moderna, justa e inovadora, que atua diariamente para construir uma cidade cada vez mais inclusiva, sustentável e preparada para o futuro.

JOÃO CAMPOS
Prefeito do Recife

APRESENTAÇÃO

O **Relatório Integrado de Gestão da Prefeitura do Recife - 2025** apresenta à sociedade um balanço abrangente das iniciativas implementadas e das entregas realizadas ao longo do ano, reafirmando o compromisso com a transparência, a responsabilidade pública e a prestação de contas. Mais do que registrar resultados, o documento oferece uma leitura integrada das políticas municipais, evidenciando como decisões, investimentos e projetos se organizam para gerar valor público e melhorar a vida das pessoas.

Em 2025, o município avançou inaugurando um novo período de realização, preservando ações bem-sucedidas e incorporando novas diretrizes conforme as necessidades da cidade. Assim, o relatório explicita não apenas “o que foi feito”, mas como a gestão mobiliza recursos, organiza prioridades e transforma ação pública em resultados concretos.

A estrutura do documento segue a lógica de um Modelo de Negócio Público. Inicia com o cenário, apresentando a contextualização nacional e internacional que pautou a atuação do Executivo municipal; em seguida, traz a missão, visão e valores, além dos capitais que sustentam a entrega pública. Depois, explicita o modelo de gestão estratégica da Prefeitura do Recife, organizado por dimensões e eixos, seguido pelos valores gerados para a sociedade. Por fim, reúne reconhecimentos e premiações e encerra com uma conclusão integrada do ciclo.

CENÁRIO

Este capítulo apresenta o **contexto** que moldou a atuação da Prefeitura do Recife em 2025, considerando fatores internacionais, nacionais e locais. A análise da dinâmica demográfica, econômica e social da cidade, aliada às políticas de emprego, renda, serviços públicos, inovação e sustentabilidade, mostra o cenário em que o Recife consolidou avanços e transformou desafios em oportunidades.

OS CAPITAIS QUE SUSTENTAM A ENTREGA PÚBLICA

Este capítulo apresenta os recursos essenciais que viabilizam as entregas da gestão municipal, organizados em quatro capitais: **Capital Humano**, que reúne capacidades, competências, valorização e desenvolvimento das pessoas que executam as políticas públicas; **Capital Organizacional**, que abrange governança, processos, integridade, rotinas de coordenação e mecanismos de controle e melhoria contínua; **Capital da Informação**, que envolve dados, sistemas, inteligência institucional, segurança da informação em conformidade com diretrizes de proteção de dados; e **Capital Orçamentário/Financeiro**, que contempla alocação e execução de recursos, eficiência, captação e sustentabilidade fiscal para sustentar investimentos e serviços.

MODELO DE GESTÃO ESTRATÉGICA

O terceiro capítulo apresenta o modelo que organiza a ação pública e orienta a entrega de resultados. A atuação municipal está estruturada em **quatro dimensões e 12 eixos estratégicos**, que orientam a organização do trabalho, a definição de prioridades, a integração entre políticas públicas e o acompanhamento das entregas. Na sequência, o relatório relaciona os valores públicos gerados a esses eixos a partir das entregas de 2025, traduzindo os resultados em benefícios concretos para a população, como ampliação do acesso a serviços, proteção e cuidado, qualificação de espaços e serviços urbanos, fortalecimento de oportunidades e aprimoramento da confiança pública por meio da transparência e da participação.

ENTREGAS E RESULTADOS DE 2025

O quarto capítulo apresenta as **entregas, programas, projetos e investimentos** realizados em 2025 organizados pelas quatro dimensões e 12 eixos estratégicos, evidenciando a coerência entre prioridades, execução e resultados. A leitura por eixos facilita a compreensão da atuação municipal e da integração entre políticas que se complementam no território, permitindo visualizar como as entregas se articulam para atender necessidades e produzir resultados concretos com o objetivo de entregar valores públicos à sociedade.

PREMIAÇÕES E CERTIFICAÇÕES

Esta seção reúne os **prêmios e certificações** recebidos em 2025, evidenciando resultados e boas práticas reconhecidas em diferentes áreas de atuação municipal, reforçando a consistência das entregas e o compromisso com a qualidade e a melhoria contínua.

CONCLUSÃO

Por fim, a conclusão apresenta uma **síntese integrada do ano**, conectando capitais mobilizados, modelo de gestão, entregas organizadas por eixos, valores públicos gerados e reconhecimentos obtidos, consolidando aprendizados e reforçando a trajetória de realização e evolução institucional ao longo de 2025.

CENÁRIO

UM MUNDO MULTIPOLAR

Em 2025, o cenário internacional foi caracterizado por mudanças relevantes na geopolítica global, com avanços na consolidação de uma ordem multipolar e o fortalecimento de diferentes centros de poder. Esse contexto ampliou a importância do diálogo e da cooperação multilateral, ao mesmo tempo em que impulsionou a reorganização de coalizões e arranjos regionais, especialmente nas agendas de financiamento, comércio, energia e tecnologia. A ampliação do BRICS, com novos membros e países parceiros, contribuiu para maior visibilidade do Sul Global nos debates sobre governança e desenvolvimento.

Os Estados Unidos, por sua vez, assumiram uma postura mais ativa no cenário internacional, combinando ajustes de política econômica com sinalizações de maior presença estratégica. Na América do Sul, esse movimento trouxe novos elementos para a dinâmica regional, com impactos sobre temas como energia, comércio e fluxos logísticos. A intensificação das atenções em torno da Venezuela também passou a integrar o conjunto de fatores observados no contexto sul-americano em 2025.

Paralelamente, o ambiente internacional seguiu marcado pela permanência de conflitos armados de longa duração, como os registrados na Faixa de Gaza e na Europa Oriental, que continuaram a influenciar cadeias produtivas e rotas comerciais. Somam-se a esse quadro desafios internos enfrentados por diferentes democracias, relacionados à confiança institucional e à polarização política, configurando um cenário de maior complexidade e exigindo esforços contínuos de cooperação e diálogo no plano internacional.

GOVERNO FEDERAL É PARCEIRO ESTRATÉGICO DO RECIFE

No plano interno, o Governo Federal avançou em medidas de impacto direto para a população, como a ampliação da faixa de isenção do imposto de renda para trabalhadores com rendimentos de até R\$ 5 mil, a tramitação da reforma tributária no Congresso Nacional e ações voltadas à redução dos preços dos alimentos da cesta básica.

Paralelamente, programas de alcance nacional nas áreas de infraestrutura, educação, saúde, meio ambiente e estímulo à indústria e aos negócios geraram efeitos concretos para estados e municípios. Nesse contexto, a parceria do Recife com o Governo Federal mostrou-se estratégica para a redução de desigualdades e para o fortalecimento dos serviços públicos, com impactos relevantes nas áreas de negócios, cultura e ciência, tecnologia e inovação.

A economia nacional apresentou sinais consistentes de recuperação ao longo do ano, sustentada principalmente pelo desempenho do mercado de trabalho e pela elevação da renda. Entre janeiro e novembro, o país acumulou saldo positivo de 1.895.130 vagas formais, com destaque para o setor de Serviços (+1.038.470), seguido por Comércio (+299.615) e Construção (+192.176), além de resultados favoráveis na Indústria e na Agropecuária.

Embora o ritmo de geração de empregos tenha desacelerado no segundo semestre, em um ambiente de juros elevados, o saldo permaneceu positivo e relativamente disseminado entre os setores econômicos.

Do ponto de vista da renda, a PNAD Contínua, pesquisa amostral aplicada pelo IBGE, registrou, no trimestre encerrado em novembro de 2025, rendimento real habitual recorde de R\$ 3.574 e massa de rendimento real igualmente recorde, de R\$ 363,7 bilhões, reforçando o dinamismo do consumo interno.

RECIFE: CIDADE QUE AVANÇA

Nesse contexto, o Recife se destaca como uma das cidades mais populosas do Brasil, com 1.588.376 habitantes em 2025¹. A elevada densidade demográfica, superior a 6,8 mil habitantes por quilômetro quadrado, impõe pressões relevantes sobre a infraestrutura urbana, a mobilidade e os serviços públicos. Soma-se a esse cenário o processo de envelhecimento populacional, que amplia a demanda por políticas de saúde e por cuidados de longa duração.

Mesmo diante desses desafios, a capital pernambucana manteve protagonismo na geração de empregos formais em 2025. No primeiro semestre, o Recife registrou saldo positivo de 14.901 contratações líquidas, resultado 17,52% superior ao do mesmo período de 2024, com destaque para os setores de Serviços e Comércio. Ao longo do ano, o desempenho seguiu consistente: no acumulado de janeiro a novembro, o saldo chegou a 24.688 vagas formais. Em outubro, o município também se destacou regionalmente ao liderar entre as capitais do Nordeste no saldo mensal, com 4.039 postos de trabalho²

Na segunda metade de 2025, os indicadores do mercado de trabalho reforçaram o dinamismo econômico do Recife, com a manutenção de um elevado contingente de pessoas ocupadas e renda do trabalho em patamar relevante para sustentar o consumo e a atividade local. No terceiro trimestre de 2025, a PNAD Contínua³ registrou 765 mil pessoas ocupadas e 66 mil desocupadas na cidade, com rendimento médio real habitual de R\$ 3.936, superior à média nacional (R\$ 3.507), evidenciando melhora relativa da renda do trabalho e maior capacidade de sustentação da demanda interna.

Persistem, contudo, desigualdades estruturais e a necessidade de políticas permanentes de proteção social. No Recife, houve redução dos percentuais de pobreza e de extrema pobreza na comparação entre o primeiro trimestre de 2024 e o de 2025, passando de 14,5% para 10,3% e de 3,0% para 2,3%, respectivamente, segundo a PNAD Contínua de Rendimento. Os dados de transferências de renda evidenciam a relevância da rede de proteção: em dezembro de 2025, o Bolsa Família atendia 133.608 famílias no Recife, desempenhando papel fundamental na mitigação de vulnerabilidades e na estabilização da renda de parcela significativa da população.

No campo fiscal, o município manteve equilíbrio orçamentário, condição que possibilitou a ampliação de políticas sociais e investimentos públicos. A capacidade de captar recursos federais e convertê-los em obras e políticas municipais tem sido decisiva para a expansão da infraestrutura e o fortalecimento dos serviços essenciais, com avanços especialmente nos eixos de Desenvolvimento Urbano, Educação e Saúde.

¹ INSTITUTO BRASILEIRO DE GEOGRAFIA E ESTATÍSTICA (IBGE). Censo Demográfico 2022 e projeções populacionais 2024–2025. Brasil.

² BRASIL. Ministério do Trabalho e Emprego. *Novo CAGED*. Brasília, 2025.

Apesar dos resultados positivos, o Recife enfrenta desafios externos que condicionam seu desenvolvimento, como a vulnerabilidade climática, pressões migratórias, um ambiente econômico marcado por juros elevados e os impactos globais sobre o turismo, o comércio exterior e o setor tecnológico. Ainda assim, em 2025, a capital pernambucana consolidou-se como a capital nordestina que mais gerou empregos, além de ser referência em competitividade, transparência, inovação e sustentabilidade⁴. Com avanços reconhecidos em educação, saúde, transformação digital e projetos urbanos, a cidade reafirma sua posição como um dos polos mais dinâmicos do Brasil, capaz de transformar adversidades em oportunidades e manter uma trajetória consistente de desenvolvimento.

³ INSTITUTO BRASILEIRO DE GEOGRAFIA E ESTATÍSTICA (IBGE). *Pesquisa Nacional por Amostra de Domicílios Contínua (PNAD Contínua)*. Brasil, 2023–2025.

⁴ CONNECTED SMART CITIES. *Ranking Connected Smart Cities 2025*; CENTRO DE LIDERANÇA PÚBLICA (CLP). *Ranking de Competitividade dos Municípios 2025*.

IDENTIDADE E ESTRUTURA INSTITUCIONAL

QUEM SOMOS

A Prefeitura do Recife (PCR) exerce o Poder Executivo Municipal, instituído a partir da autonomia conferida aos municípios pela Constituição Federal de 1988 e organizada pela Lei Orgânica do Município do Recife, promulgada em 4 de abril de 1990. Cabe à PCR a condução das políticas públicas essenciais para a capital pernambucana, abrangendo áreas como saúde, educação, mobilidade, habitação, assistência social, cultura e desenvolvimento urbano.

A estrutura administrativa do Executivo Municipal é regida pela Lei Orgânica do Município do Recife (LOMR), pelo Regimento Interno e pelos principais instrumentos de planejamento e gestão - Plano Plurianual (PPA), Lei de Diretrizes Orçamentárias (LDO) e Lei Orçamentária Anual (LOA). Esses instrumentos asseguram a organização institucional, definem diretrizes estratégicas e garantem as condições operacionais necessárias à execução das políticas públicas e à prestação de serviços à população.

A Prefeitura, enquanto instituição, corresponde ao Executivo Municipal, chefiado pelo Prefeito, figura prevista desde a Constituição de 1891, marco da autonomia política dos municípios no Brasil. O Recife foi formalmente criado em 12 de março de 1537, data da fundação da vila, e completou 488 anos de história em 2025.

IDENTIDADE

Missão: As pessoas no centro de tudo.

Visão: Uma cidade com mais igualdade de oportunidades para todos e todas.



Valores: Transparência nas ações; qualidade dos serviços; busca pela inovação; eficiência no uso dos recursos.

ESTRUTURA ADMINISTRATIVA E FUNCIONAMENTO

A Prefeitura do Recife está organizada em uma estrutura institucional que compreende gabinetes de direção, órgãos de controle e assessoramento, secretarias municipais e entidades da Administração Indireta. Cada componente possui atribuições específicas voltadas ao planejamento, à coordenação, à execução e ao monitoramento das políticas públicas, além de garantir o suporte administrativo e a capacidade operacional necessários ao funcionamento da gestão.

Esse arranjo articula funções estratégicas e de governança - como planejamento, gestão, finanças, controle interno e assessoramento jurídico - com as áreas finalísticas responsáveis pela oferta direta de serviços e pela operação das redes de atendimento à população. As autarquias e demais entidades vinculadas complementam a estrutura administrativa, assegurando continuidade, especialização e eficiência na prestação de serviços públicos essenciais.

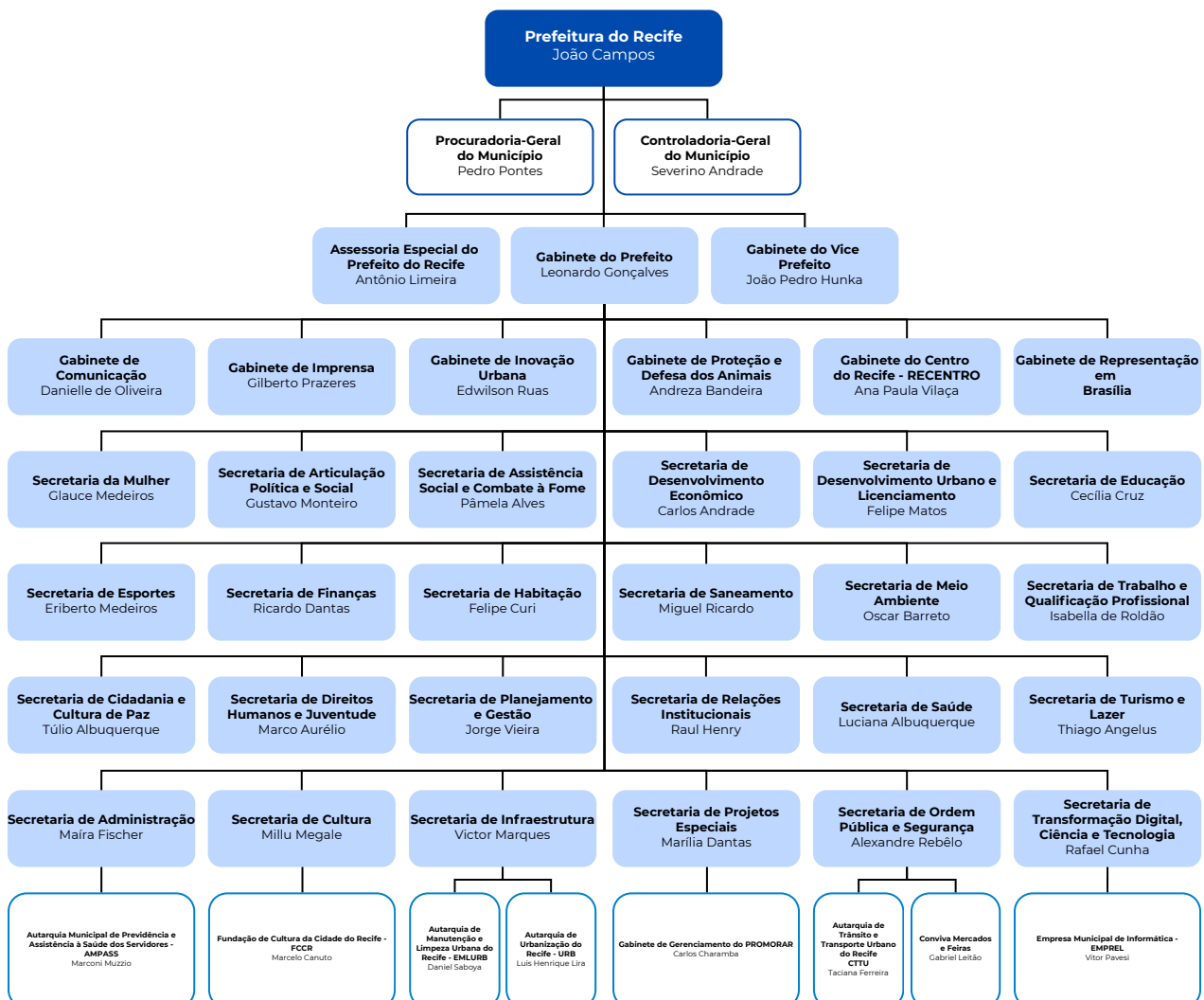

CAPITAIS

Em 2025, a capacidade de entrega da Prefeitura do Recife foi sustentada por um conjunto de ativos institucionais que estruturam o governo para transformar diretrizes e recursos em políticas públicas, serviços e resultados contínuos. Neste capítulo, os Capitais são apresentados como dimensões complementares: Capital Humano, que assegura força de trabalho e competências; Capital Organizacional, que estrutura governança, coordenação e execução; Capital Orçamentário e Financeiro, que garante previsibilidade, conformidade e sustentação fiscal; e Capital da Informação e Tecnologia, que integra base tecnológica, dados e capacidade decisória. Em conjunto, esses capitais explicam como a Prefeitura organiza meios, processos e infraestrutura para operar em escala, qualificar o atendimento e assegurar continuidade das entregas em todos os territórios.

CAPITAL HUMANO

A capacidade de entrega da Prefeitura do Recife, em 2025, foi sustentada por um conjunto de ativos institucionais que estruturam o governo para transformar diretrizes, recursos e planejamento em políticas públicas, serviços e resultados consistentes. Neste capítulo, os Capitais são apresentados como dimensões complementares e interdependentes: o Capital Humano, que assegura força de trabalho qualificada e competências técnicas; o Capital Organizacional, que estrutura a governança, a coordenação e a execução das ações; o Capital Orçamentário e Financeiro, que garante previsibilidade, conformidade e sustentabilidade fiscal; e o Capital da Informação, que integra base tecnológica, dados e capacidade analítica para a tomada de decisão. De forma articulada, esses quatro capitais explicam como a Prefeitura organiza meios, processos e infraestrutura para operar em escala, qualificar o atendimento à população e assegurar a continuidade das entregas públicas em todos os territórios da cidade.

CAPITAL ORGANIZACIONAL

O capital organizacional da Prefeitura do Recife representa a capacidade institucional de transformar diretrizes e recursos em entregas públicas contínuas, com eficiência, integridade e segurança jurídica.

Em 2025, essa capacidade foi sustentada por uma arquitetura administrativa que integra direção superior, órgãos de controle e assessoramento, secretarias estruturantes e finalísticas, além de entidades da administração indireta. A presença de instâncias de atendimento direto à população, articuladas a unidades técnicas de planejamento, coordenação e monitoramento, reduziu fragmentações, qualificou fluxos internos e ampliou a previsibilidade e a qualidade dos serviços públicos.

No nível da alta administração, o Gabinete do Prefeito centraliza unidades estratégicas de comunicação, inovação, agendas prioritárias e programas específicos, contando com apoio do Gabinete do Prefeito Gabinete de Comunicação, o Gabinete de Imprensa, o Gabinete de Inovação Urbana, o Gabinete de Defesa dos Animais, o Gabinete do Centro do Recife (Recentro) e o Gabinete do ProMorar, apoiados pela Assessoria Especial, pela Representação em Brasília e pela Secretaria Executiva de Gestão Estratégica. O Gabinete do Vice-Prefeito fortalece a articulação institucional e o diálogo com a sociedade, enquanto a Controladoria-Geral do Município assegura integridade, transparência e prestação de contas, por meio de canais de atendimento, controle interno, gestão de riscos e ouvidoria. A Procuradoria-Geral do Município garante segurança jurídica, combinando serviços ao cidadão - como a AJUD e o PROCON Municipal - com procuradorias especializadas.

As funções estruturantes de gestão interna e coordenação são desempenhadas por secretarias voltadas à administração, planejamento, finanças e transformação digital, apoiadas por rotinas consolidadas de planejamento, gestão por resultados e execução orçamentário-financeira. Estruturas de articulação institucional e federativa reforçam relacionamentos comunitários, cooperação intergovernamental e parcerias formais, ampliando a capacidade de pactuação e a efetividade das políticas públicas.

No campo urbano e das políticas finalísticas, o capital organizacional se manifesta nas estruturas responsáveis por obras, manutenção e ordenamento territorial, reforçadas em 2025 pela criação da Secretaria de Ordem Pública e Segurança (SEOPS), ampliando a coordenação de ações relacionadas à ordem pública, serviços e rotinas operacionais no território. Nas políticas finalísticas, a Prefeitura organiza redes e serviços com portas de entrada e coordenação técnica especializada como Educação, Saúde, Assistência Social, Habitação, Meio Ambiente, Cultura, Turismo, Esportes e Direitos Humanos, garantindo capilaridade e resposta setorial.

A Administração Indireta, por meio de entes como EMPREL, URB Recife, CTTU, RECIPIREV, EMLURB e fundações, complementa a capacidade executora e de especialização, assegurando continuidade operacional e qualidade nos serviços essenciais.

CAPITAL ORÇAMENTÁRIO E FINANCEIRO

Em 2025, a Lei Orçamentária Anual (LOA) do Recife materializou, em termos fiscais e programáticos, as prioridades de governo e a capacidade de sustentação financeira das políticas públicas, ao estimar e fixar o orçamento municipal em R\$ 9,857 bilhões, sendo R\$ 6,763 bilhões no Orçamento Fiscal e R\$ 3,094 bilhões na Seguridade Social. A estrutura de financiamento evidenciada na LOA - que combina receitas do Tesouro, receitas vinculadas e fluxos intraorçamentários - reforçou o papel do orçamento como instrumento central de governança, assegurando previsibilidade, cobertura legal e capacidade de execução ao longo do exercício. Destacou-se a composição entre receitas do Tesouro (R\$ 8,128 bilhões) e outras fontes (R\$ 1,729 bilhão), com detalhamento entre receitas correntes e de capital, incluindo transferências e operações de crédito, refletindo uma estratégia de financiamento voltada à ampliação da capacidade de investimento público por meio da articulação federativa e de instrumentos de captação.

Nesse contexto, a condução do ciclo orçamentário em 2025 avançou em governança, controle e inteligência de gestão, com o aprimoramento das peças orçamentárias - PPA, LDO e LOA - e a qualificação das rotinas de programação, acompanhamento e liberação da execução, em diálogo permanente com as unidades executoras. O fortalecimento das projeções, incluindo a folha de pessoal, e o monitoramento sistemático de saldos ampliaram a previsibilidade e reforçaram a conformidade da execução, assegurando que empenhos e pagamentos ocorressem com adequada cobertura orçamentária. O exercício consolidou controles estratégicos de cumprimento legal, com acompanhamento contínuo dos limites constitucionais de Saúde e Educação, do repasse do duodécimo e da apuração de excessos de arrecadação e superávits, reforçando regularidade, segurança e transparência na condução fiscal.

A modernização dos instrumentos de monitoramento elevou a capacidade analítica e decisória da gestão orçamentária, com a evolução da ferramenta QlikView a partir da implantação do módulo DOF (Dados Orçamentários e Financeiros), que ampliou as funcionalidades de inteligência de dados para leitura, análise e controle da execução. Somaram-se a esse esforço o mapeamento de processos, a elaboração de tutoriais e a antecipação das rotinas de fechamento em parceria com a Contabilidade, contribuindo para maior fluidez operacional e redução do tempo de contabilização da folha. No âmbito das movimentações orçamentárias, a implantação do Remanejamento Intraorçamentário de Subações e Objetos (RISO) qualificou a gestão das alterações ao longo do exercício, ampliando a agilidade sem comprometer o controle e a rastreabilidade das informações.

CAPITAL DA INFORMAÇÃO – BASE TECNOLÓGICA E GOVERNANÇA

O Recife consolidou sua base tecnológica por meio de um arranjo híbrido que combina sistemas legados em mainframe - responsáveis pela sustentação de aplicações estruturantes, como os sistemas de finanças e de pessoal (CONSISTHR), entre outros de uso continuado - com uma infraestrutura moderna baseada em servidores virtualizados e ambientes containerizados. Esse conjunto compõe a base física e lógica de processamento e hospedagem dos sistemas municipais, assegurando continuidade operacional, disponibilidade, estabilidade e escalabilidade. A infraestrutura de suporte inclui ambientes de datacenter e plataformas de execução gerenciadas sob uma governança orientada à segurança da informação e à confiabilidade dos serviços. Ao longo do período, avançou a integração tecnológica por meio de arquitetura orientada a serviços e interoperabilidade, com padronização e controle, fortalecendo a capacidade institucional de coordenação entre áreas e de operação integrada dos sistemas.

Dessa forma, a Prefeitura do Recife consolidou o Capital da Informação como um ativo permanente de gestão, ao articular infraestrutura tecnológica, arquitetura de sistemas, governança de dados, padrões de interoperabilidade e segurança da informação.

Essa estrutura ampliou a capacidade interna de padronizar fluxos, qualificar registros, assegurar rastreabilidade e disponibilizar informações confiáveis para o planejamento, a coordenação e o monitoramento das políticas públicas, sustentando decisões orientadas por evidências. Ao mesmo tempo, deu suporte à evolução contínua dos serviços digitais municipais - incluindo modelos mais automatizados de atendimento - promovendo maior consistência operacional, integração entre políticas públicas e proximidade com a população, sem prejuízo aos controles, à conformidade e à continuidade dos serviços.

MODELO DE GESTÃO: DIMENSÕES, EIXOS E VALORES PÚBLICOS

O Modelo de Gestão adotado em 2025 organiza a ação municipal como um sistema integrado de entrega pública, pautado por prioridades claras, coordenação institucional e foco em resultados para a população. Em vez de tratar as políticas públicas como iniciativas isoladas, o modelo estrutura a atuação em quatro dimensões complementares, desdobradas em 12 eixos estratégicos. Essa arquitetura cumpre três funções centrais: assegurar coerência entre estratégia e execução cotidiana, fortalecer a integração entre políticas e territórios e garantir que recursos, processos e decisões estejam alinhados para gerar entregas com impacto mensurável na vida das pessoas.

As quatro dimensões traduzem uma visão de cidade que combina bem-estar e proteção social, qualificação do espaço urbano e da vida cultural, ampliação de oportunidades econômicas e sustentabilidade, além de uma base robusta de governança, capacidades institucionais e transformação digital. Dos 10 eixos, por sua vez, organizam a gestão por campos de entrega, permitindo planejar, executar, monitorar e comunicar resultados com maior clareza, preservando a integração necessária entre áreas que se influenciam mutuamente.

Na dimensão **VIVER BEM**, concentram-se políticas que sustentam direitos, cuidado e proteção, reconhecendo que o bem-estar é construído pela presença efetiva do Estado no cotidiano. O eixo Educação estrutura ações voltadas ao desenvolvimento humano, à formação de trajetórias e à redução de desigualdades desde a primeira infância. O eixo Saúde organiza a rede de cuidado e proteção da vida, com foco na prevenção, qualidade, segurança assistencial e equidade territorial. O eixo Desenvolvimento Social atua como base de proteção social e garantia de direitos, abarcando assistência social e combate à fome, direitos humanos, juventude, políticas para mulheres e ações voltadas a grupos minorizados, fortalecendo vínculos, reduzindo vulnerabilidades e ampliando dignidade. Nesse mesmo campo de garantia de direitos e convivência, o eixo Segurança Cidadã se orienta pela prevenção, promoção da cultura de paz e presença comunitária, articulando instrumentos como Guarda Municipal, Brigada Maria da Penha, Rede Compaz e Rede de Bibliotecas pela Paz. Ao integrar proteção, mediação e cuidado, esse eixo reforça uma noção de segurança conectada à convivência e à promoção da cidadania, especialmente para públicos mais vulneráveis.

A dimensão **VIVER A CIDADE** reúne políticas que qualificam o território e o modo como as pessoas vivenciam o espaço urbano. O eixo Desenvolvimento Urbano concentra ações de urbanismo, infraestrutura, resiliência e organização do espaço, com foco em inclusão e acesso a serviços e equipamentos, consolidando uma cidade mais funcional e menos desigual. Complementarmente, o eixo Cultura e Bem-estar estrutura a vitalidade urbana como política pública: cultura, turismo, lazer e esportes são tratados como componentes de pertencimento, convivência e saúde coletiva. Nesse eixo, incluem-se iniciativas e estruturas como campos de várzea, mercados e feiras, quadras e demais espaços de encontro, circulação e identidade, reconhecendo que o bem-estar também se constrói com cidade viva, espaços apropriáveis e experiências culturais acessíveis.

Na dimensão **VIVER AS OPORTUNIDADES**, concentram-se políticas voltadas à geração de renda, ao dinamismo econômico e à sustentabilidade, considerando oportunidades como a capacidade real de desenvolver o território. O eixo Desenvolvimento Econômico reúne ações para fortalecer o ambiente de negócios, o empreendedorismo e setores estratégicos, estimulando inovação e ampliando as possibilidades de trabalho e renda. O eixo Meio Ambiente e Sustentabilidade organiza a proteção do território e a transição para práticas mais sustentáveis, incorporando temas estruturantes como enfrentamento às mudanças climáticas, gestão de riscos, incluindo o avanço do mar, preservação ambiental, plantio de mudas, gestão de unidades de conservação, reciclagem e políticas de defesa e bem-estar animal. Nesse eixo, a sustentabilidade é entendida como proteção da vida, prevenção de perdas e responsabilidade pública com o futuro.

A dimensão **GESTÃO INTEGRADA E DIGITAL** constitui a base que sustenta as entregas e garante consistência institucional. O eixo Transformação Digital fortalece a inovação pública como meio de melhorar serviços e gestão, abrangendo ciência, tecnologia e inovação, além de dados abertos como instrumento de transparência, inteligência institucional e qualificação da tomada de decisão. O eixo Participação Cidadã consolida mecanismos de transparência e ouvidoria, reforçando escuta ativa, controle social e vínculo com os territórios, ampliando legitimidade e confiança pública.

Além de organizar prioridades e resultados, o Modelo de Gestão de 2025 foi concebido para incentivar a transversalidade como princípio de entrega pública.

Ao estruturar a atuação em dimensões que refletem a experiência concreta da população e em eixos que funcionam como campos de resultado, o modelo reduz a fragmentação típica de políticas setoriais e fortalece a coordenação entre iniciativas que, na prática, são interdependentes. Nesse arranjo, transversalidade não é um capítulo à parte: é um modo de operar, que se materializa quando programas e serviços são desenhados a partir de objetivos comuns, com integração de fluxos, informações e presença territorial. Com essa arquitetura, o Modelo de Gestão não descreve apenas áreas de atuação: explicita como a gestão integra políticas para entregar resultados e, sobretudo, para gerar valor público.

VALORES PÚBLICOS ENTREGUES À SOCIEDADE

Em 2025, o conjunto de entregas da gestão municipal se converteu em valor público quando ampliou a proteção, às oportunidades e a qualidade de vida no cotidiano da população. A seguir, os valores são apresentados por eixo, com o valor expresso em destaque e, em seguida, seu desdobramento em efeitos concretos para a cidade e para as pessoas.

SAÚDE: Valor público entregue à sociedade - Saúde preventiva, segura e humanizada, com qualidade e resolutividade, ampliando o acesso, assegurando equidade no território e melhorando os indicadores de saúde da população do Recife. Esse valor se concretiza quando o cuidado chega antes do agravamento, quando o atendimento é mais acolhedor e quando a rede responde com maior capacidade de resolver demandas. Ao reduzir barreiras de acesso e fortalecer a atenção no território, a política pública diminui riscos, melhora a experiência do usuário e fortalece resultados sustentáveis em saúde.

EDUCAÇÃO: Valor público entregue à sociedade - Educação pública de excelência, garantindo acolhimento e desenvolvimento na primeira infância, aprendizagem com equidade ao longo da trajetória escolar e ampliação de oportunidades, com foco na redução de desigualdades, cidadania e empregabilidade. O valor aparece quando a escola protege, forma e abre caminhos, assegurando que crianças e jovens avancem com apoio adequado e aprendizagem consistente. Ao ampliar oportunidades e reduzir desigualdades educacionais, a política pública fortalece trajetórias de vida, pertencimento e perspectivas concretas de futuro.

SEGURANÇA CIDADÃ: Valor público entregue à sociedade - Segurança cidadã preventiva, pautada em direitos e cultura de paz, com qualificação da atuação municipal, proteção de grupos vulneráveis que fortalecem a convivência comunitária e a cidadania. Esse valor se expressa quando a segurança é percebida como proteção, presença e participação cidadã. Ao priorizar públicos vulneráveis, a política avança na direção de uma cidade mais justa e equitativa.

DESENVOLVIMENTO SOCIAL: Proteção social e combate à fome, com acolhimento, segurança alimentar e acesso a benefícios e serviços; direitos humanos e cidadania, com prevenção e enfrentamento às violações, promoção do respeito à diversidade e atenção às juventudes; e direitos das mulheres, com enfrentamento à violência e fortalecimento da autonomia socioeconômica. Esses valores se materializam quando a rede pública amplia a presença territorial, integra serviços e qualifica fluxos, garantindo proteção oportuna, redução de vulnerabilidades e ampliação de oportunidades. A política social se consolida quando promove dignidade, assegura direitos e fortalece trajetórias de autonomia nos territórios.

DESENVOLVIMENTO URBANO: Valores públicos entregues à sociedade - Moradia digna e cidade inclusiva, com urbanismo sustentável e acesso a serviços e equipamentos urbanos; mobilidade urbana segura e acessível, que conecta pessoas, oportunidades e serviços; e cidade resiliente e integrada, com infraestrutura urbana que protege, inclui e prepara a cidade. Esses valores se materializam quando a cidade deixa de “expulsar” e passa a incluir, aproximando serviços e reduzindo desigualdades territoriais. A mobilidade se torna um direito efetivo quando encurta distâncias entre casa, trabalho, escola e cuidado. E a resiliência urbana se consolida quando a infraestrutura reduz riscos, organiza o território e fortalece a capacidade da cidade de responder a desafios permanentes e emergentes.

CULTURA E BEM-ESTAR: Valores públicos entregues à sociedade - Cultura, esporte e lazer como expressão de identidade, inclusão e pertencimento, com valorização de espaços culturais, mercados, eventos e experiências que promovem a cidade e fortalecem vínculos comunitários. Esse valor se traduz em uma cidade mais viva, com mais encontros, uso positivo dos espaços e acesso ampliado a experiências culturais e de lazer. Ao valorizar cultura, mercados e turismo, Recife também fortalece a economia local e a autoestima urbana, conectando dinamismo, cuidado e senso de pertencimento.

MODELO DE GOVERNANÇA Valor público entregue à sociedade - Trabalho, renda e inovação, com ambiente de negócios atrativo, fortalecimento do empreendedorismo, da economia criativa e tecnológica. Esse valor se consolida quando oportunidades se multiplicam e quando empreender se torna mais viável e menos burocrático. Ao estimular inovação e fortalecer cadeias criativas e tecnológicas, a política pública amplia a capacidade produtiva e a geração de renda, impulsionando dinamismo econômico com mais portas de entrada para diferentes perfis de trabalhadores e empreendedores.

MEIO AMBIENTE E SUSTENTABILIDADE: Valor público entregue à sociedade - Sustentabilidade com preservação ambiental e defesa dos direitos e bem-estar dos animais. Esse valor se concretiza quando proteger o território vira prática contínua e quando o cuidado com a vida orienta escolhas públicas. A preservação ambiental reduz vulnerabilidades e melhora a qualidade de vida, enquanto a proteção animal reforça uma cidade mais responsável e comprometida com o bem-estar e a convivência.

PARTICIPAÇÃO CIDADÃ: Valor público entregue à sociedade - Participação social, escuta ativa e fortalecimento do vínculo entre gestão pública e territórios. Esse valor se concretiza quando a população influencia decisões e a gestão presta contas de forma transparente e responsiva. A escuta ativa qualifica as políticas, amplia a legitimidade e fortalece a corresponsabilidade, aproximando o governo do cotidiano dos bairros. Com maior participação, a cidade passa a tomar decisões mais conectadas à realidade.

TRANSFORMAÇÃO DIGITAL: Valor público entregue à sociedade - Serviços digitais e inovação pública, simplificando a vida do cidadão e ampliando a eficiência da gestão. Esse valor se materializa quando os serviços se tornam mais acessíveis, com menos barreiras, menor tempo de espera e melhor experiência para os usuários. Paralelamente, a inovação aprimora rotinas internas e a capacidade de entrega, fortalecendo planejamento, acompanhamento e transparência. Dessa forma, a tecnologia atua como ponte entre as necessidades da população e as respostas do poder público.

MODELO DE GOVERNANÇA

A Governança Pública constitui instrumento estratégico para a melhoria contínua da gestão municipal, ao promover o aperfeiçoamento institucional, reduzir incertezas, qualificar os processos decisórios, ampliar a eficiência administrativa e fortalecer a confiança da sociedade nas ações do poder público. O **Decreto Municipal nº 35.534, de 6 de abril de 2022**, instituiu o Programa de Governança do Recife no âmbito da administração pública direta e indireta. O Programa configura-se como um processo permanente e gradual de transformação institucional, orientando órgãos e entidades municipais ao alinhamento de suas ações com os objetivos organizacionais e com os interesses da sociedade.

Desde sua criação, o Programa vem sendo continuamente aprimorado. Estruturado em **oito pilares estratégicos**, materializa-se por meio de itens, requisitos e indicadores de comprovação que subsidiaram, em 2022, a realização da primeira avaliação de governança. Esse diagnóstico inicial, conduzido por meio de questionário estruturado, permitiu aferir o nível de maturidade em governança das unidades administrativas.

Em 2025, dando continuidade ao ciclo de aperfeiçoamento do Programa, a Controladoria-Geral do Município (CGM) atualizou o **Guia para Elaboração dos Planos de Governança**, conferindo maior clareza aos requisitos e indicadores, bem como reforçando sua aplicabilidade e aderência às necessidades das unidades administrativas, passando a incorporar um modelo de Plano de Ação personalizado para cada órgão e entidade.

Ainda em 2025, teve início o novo ciclo de avaliação de governança 2025–2026, estruturado com base nas atualizações metodológicas e normativas implementadas, consolidando o compromisso da Prefeitura do Recife com a evolução contínua de suas práticas de governança. O Programa permanece estruturado nos mecanismos de liderança, estratégia e controle, organizados em oito pilares estratégicos.

MEDIDAS DE RACIONALIZAÇÃO DE GASTOS

No exercício de 2025, a Controladoria-Geral do Município (CGM) implementou **ações estratégicas de racionalização de gastos**, alinhadas à sua atribuição de orientar e subsidiar a tomada de decisões com base em informações técnicas qualificadas, visando à melhoria contínua da qualidade do gasto público. Os estudos e medidas adotados resultaram em uma economia direta estimada de aproximadamente R\$ 22 milhões, evidenciando a efetividade da atuação integrada da CGM com as demais áreas da gestão municipal.

Paralelamente, foi realizada busca ativa nas prestações de contas de convênios, garantindo a regularidade e evitando a restituição de cerca de R\$ 7,5 milhões. Somadas, as ações de racionalização e controle resultaram em uma **economia total estimada de R\$ 30 milhões**, reforçando o compromisso da Prefeitura do Recife com a sustentabilidade fiscal, a eficiência administrativa e o uso responsável dos recursos públicos.

PRINCIPAIS ENTREGAS DA GESTÃO

DIMENSÃO: VIVER BEM

SAÚDE

Valores públicos entregues à sociedade: Saúde preventiva, segura e humanizada, com qualidade e resolutividade, ampliando o acesso, assegurando equidade no território e melhorando os indicadores de saúde da população do Recife.

INTRODUÇÃO

Em 2025, a política municipal de saúde do Recife atingiu um novo patamar de maturidade na gestão do SUS, marcada pela expansão territorial, modernização da rede e qualificação contínua do cuidado. O ano representou a transição para um modelo mais integrado e com maior capacidade de resposta, no qual acesso, humanização, segurança e qualidade assistencial orientaram o funcionamento cotidiano dos serviços. A rede ganhou escala, capilaridade e eficiência, chegando a mais pessoas, mais perto de onde vivem, com atendimento mais completo.

As **metas e diretrizes** que nortearam a gestão em 2025 incluíram: fortalecimento da gestão distrital; valorização dos trabalhadores da saúde; aprimoramento da gestão das unidades; gratificação de desempenho vinculada a indicadores; gestão por resultados; e aperfeiçoamento de um modelo de atenção à saúde de referência nacional - sistêmico, organizacional e profissional - atento às necessidades individuais e coletivas.

Esse avanço foi impulsionado por um **modelo de gestão** baseado em conexões: entre indicadores e decisões, transformando dados em ação; entre planejamento e execução, mantendo a rede alinhada; entre orçamento e prioridades, garantindo impacto real; e entre projetos, equipes e unidades, que juntos produzem resultados.

PRINCIPAIS ENTREGAS E AÇÕES DA GESTÃO EM 2025

Em 2025, a rede municipal de saúde do Recife implementou um ciclo de ações que integrou expansão física, inovação digital, reforço de equipes e políticas permanentes de inclusão e prevenção. A estratégia articulou Atenção Primária, Média e Alta Complexidade, além de ações de promoção e vigilância em saúde, com foco especial em gestantes, crianças, pessoas neurodivergentes, usuários da Rede de Atenção Psicossocial e na população em geral, por meio de imunização e enfrentamento de doenças transmissíveis.

ATENÇÃO PRIMÁRIA MAIS PERTO DAS PESSOAS

USF+

Em 2025, a Atenção Básica do Recife avançou de forma histórica com a expansão do modelo USF+, ampliando a cobertura territorial, horário de atendimento e infraestrutura das unidades. Ao longo do ano, foram implantadas **17 novas USF+, totalizando 74 unidades na rede municipal, com 379 equipes de Saúde da Família e 327 equipes de Saúde Bucal**. Esse avanço elevou a **cobertura** da Estratégia de Saúde da Família **de 59% para 81%** da população e da **saúde bucal de 39% para 70%**. Todas as USF+ passaram a funcionar das 7h às 19h, estabelecendo um novo padrão de cuidado na Atenção Primária do município.

As entregas incluíram requalificação completa de unidades estratégicas, com climatização, acessibilidade, ampliação de consultórios, implantação de Farmácia da Família e Sala de Regulação, além da ampliação de equipes de Saúde Bucal. Destaques como a USF+ Gilberto Freyre (Guabiraba), USF+ Coelhos (Ilha do Leite), USF+ Coque Dr. Berilo Pernambucano (Ilha Joana Bezerra) e a USF Jordão Alto (Jordão) com capacidade para atender entre 9 mil a 14 mil usuários cada, oferecendo consultas, vacinação, visitas domiciliares, planejamento familiar e serviços de regulação e acompanhamento especializados.

O ciclo de expansão também contemplou obras em andamento e futuras unidades, como a USF Professor Francisco de Assis Areias (Campo Grande), a USF+ Dr. Luiz Wilson (Bomba do Hemetério), a USF+ Mário Ramos (Casa Amarela), a USF+ Novo Prado (Bongi) e a futura USF+ Iná Rosa Borges (Vasco da Gama), garantindo aumento da capacidade de atendimento e cobertura territorial. A **Estratégia Consultório na Rua** também foi ampliada, passando de 4 para 6 equipes, com frota renovada, reforçando a presença do SUS nos bairros e consolidando a Atenção Primária como porta de entrada e referência contínua de cuidado para as famílias recifenses. A seguir, apresentam-se gráficos com indicadores da cobertura da Atenção Básica e dos atendimentos, evidenciando crescimento em ambos na rede municipal de saúde.

MÉDIA E ALTA COMPLEXIDADE: OBRAS ESTRATÉGICAS E AMPLIAÇÃO DE SERVIÇOS

CENTROS TEA/NDI

Em 2025, a Prefeitura do Recife ampliou a rede municipal de cuidado às pessoas neurodivergentes com a entrega de **três novos Centros TEA/NDI**: na Policlínica Albert Sabin (Tamarineira), com capacidade para 4.320 atendimentos/mês; na Policlínica Lessa de Andrade (Madalena), com 3.636 atendimentos/mês; e no Centro TEA/NDI da Comunidade do Bem, que opera em horário estendido (7h às 19h) e realiza 2.328 atendimentos/mês. Com essas entregas, a rede municipal passou a ofertar **mais de 15 mil atendimentos mensais**, ampliando o acesso ao cuidado especializado para pessoas com deficiências e suas famílias. Os Centros TEA/NDI atuam como unidades especializadas de avaliação, reabilitação e acompanhamento contínuo, com equipes multiprofissionais que incluem neuropediatria, psiquiatria infantil, psicologia, fonoaudiologia, terapia ocupacional, fisioterapia, nutrição e assistência social, oferecendo cuidado interdisciplinar, atendimentos individuais e em grupo e suporte às famílias.



Foto: Edson Holanda/PCR

POLICLÍNICA ALBERT SABIN

A Prefeitura do Recife concluiu a **requalificação da Policlínica Albert Sabin**, na Tamarineira, com investimento de R\$ 6 milhões, modernizando a estrutura, ampliando serviços e elevando a **capacidade de atendimento de 3,5 mil para 11 mil pessoas por mês**.

A intervenção incluiu recomposição de equipes, novas áreas construídas, extensão do funcionamento até 21h, melhorias de acessibilidade, climatização total e ampliação dos consultórios de 22 para 52, além da requalificação da base descentralizada do SAMU e implantação de novos espaços de apoio.

Como **principal inovação, foi implantado o Centro TEA/NDI** Albert Sabin, voltado à reabilitação de crianças e adolescentes com transtornos do neurodesenvolvimento, com capacidade para atender 360 usuários e realizar até 4.320 atendimentos mensais. A unidade passou a contar também com um Ambulatório de Psicologia Infantil, com capacidade estimada de 1.170 atendimentos por mês, e com um Serviço de Atenção Especializada (SAE), destinado ao cuidado e acompanhamento de pessoas com infecções sexualmente transmissíveis (IST), HIV/Aids e hepatites virais.



Foto: Edson Holanda/PCR

A policlínica funciona de segunda a sexta-feira, das 6h às 21h, e oferece consultas em diversas especialidades médicas, Ambulatório Especializado da Mulher (AMEM), Centro de Especialidades Odontológicas (CEO Tipo II), além de exames laboratoriais e serviços de vacinação.

POLÍTICA DE SAÚDE DA CRIANÇA E PRIMEIRA INFÂNCIA

A política de saúde da criança também ganhou capilaridade com a adesão à **Iniciativas Unidades Amigas da Primeira Infância (UAPI)**. A rede passou de 14 para 100 Unidades de Saúde da Família, implicando em 279 Equipes participantes, fortalecendo o acompanhamento na primeira infância, a atenção integral no território e a qualificação das práticas de cuidado voltadas às crianças e suas famílias.

CENTRO DE REABILITAÇÃO FISIOTERAPEUTA ANTÔNIO NOGUEIRA

A **requalificação e ampliação do Centro de Reabilitação Fisioterapeuta Antônio Nogueira de Amorim**, na Boa Vista, foram concluídas. Com investimento de R\$ 3,5 milhões, o equipamento - antes desativado - foi **modernizado e ampliado**, passando a contar com 29 novos ambientes e consolidando-se como o maior centro municipal de reabilitação intelectual e motora, com atendimento a crianças, adolescentes, adultos e idosos de todo o Recife.

A capacidade assistencial foi ampliada com a expansão de consultórios individuais e compartilhados, consultórios médicos e a implantação de espaços terapêuticos especializados, como dois ginásios de fisioterapia adulto e infantil, salas para atendimentos em grupo, sala de eletrotermoterapia, sala de estimulação multisensorial e sala de Atividade de Vida Diária (AVD), além de ambientes acessíveis e voltados à reabilitação integral, como brinquedoteca e o jardim sensorial.

Como nova entrega estratégica, o centro abrigará o **sétimo Centro TEA/NDI do município**, com capacidade para mais de 5 mil atendimentos mensais, cuja entrega está prevista para o primeiro trimestre de 2026.

HOSPITAL DA CRIANÇA

Em 2025, a Prefeitura do Recife avançou na construção do Hospital da Criança do Recife Antônio Carlos Figueira, maior obra pública em andamento na capital. Com investimentos em parceria com o Ministério da Saúde, o hospital será 100% SUS e exclusivo para crianças e adolescentes, contando com 60 leitos, centro cirúrgico, diagnóstico por imagem, 26 tipos de exames e 18 especialidades médicas, fortalecendo o cuidado pediátrico integral no município. Entre os diferenciais, destaca-se o Centro TEA/NDI, com capacidade para até **1.800 atendimentos mensais**, equipe multiprofissional e terapias contínuas, além de abrigar o primeiro serviço de equoterapia em um hospital público do Nordeste, desenvolvido com a participação ativa de mães atípicas. Previsto para 2026, o complexo incluirá ainda um Centro de Especialidades Odontológicas (CEO) Tipo III, com 2.700 atendimentos mensais, sete consultórios e atendimento também voltado a crianças neurodivergentes.

NOVO CAPSI 24H

A Prefeitura do Recife fortaleceu a rede de atenção psicossocial com a construção do primeiro **CAPSi 24h** do Distrito Sanitário VIII, no Jordão, atendendo a uma demanda histórica de Jordão, Ibura, Cohab e entorno. Com conclusão prevista para junho de 2026, a unidade atenderá adolescentes de 12 a 18 anos, ampliando e descentralizando o acesso ao cuidado especializado no território.

CENTRO DE DIAGNÓSTICO POR IMAGEM (CDI)

Em fase de execução, o **Centro de Diagnóstico por Imagem (CDI)** ampliará o acesso de crianças e adolescentes a exames especializados, contribuindo para a redução de filas na rede pediátrica. Com estrutura moderna e integrada, terá capacidade para **mais de 8.600 atendimentos mensais** e cerca de **30 mil procedimentos diagnósticos por mês**.

Previsto para 2026, o complexo incluirá ainda um Centro de Especialidades Odontológicas (CEO) Tipo III, com 2.700 atendimentos mensais, sete consultórios e atendimento também voltado a crianças neurodivergentes. Entre os exames ofertados estarão ultrassonografia, raio-X, colonoscopia, endoscopia, ressonância magnética, mamografia, densitometria, espirometria, ergometria, eletrocardiograma, holter, ecocardiografia, videolaringoscopia e nasofibrosopia.

VACINAÇÃO

Em 2025, o Recife ampliou e manteve ao longo do ano um calendário robusto de campanhas e mutirões de vacinação, iniciando a imunização contra a gripe no primeiro trimestre e expandindo a oferta conforme diretrizes do Ministério da Saúde. A estratégia priorizou ações extramuros, com equipes atuando em mercados, equipamentos públicos, fins de semana e feriados, facilitando o acesso de pessoas com restrição de horário e ampliando a atualização das cadernetas vacinais. O município também fortaleceu a vacinação do calendário de rotina para crianças, adolescentes, adultos e idosos, além de promover Dias D voltados à multivacinação - com 17 vacinas ofertadas em 174 postos - contribuindo para a recuperação das coberturas e a redução do risco de surtos. Em articulação com a Educação, consolidou o Programa Vacina Nota 10, que levou a vacinação a 334 escolas, aplicou mais de 19 mil doses e envolveu 109 unidades de saúde e os oito distritos sanitários, abrangendo 18 imunizantes do calendário do SUS.

MAIS PROFISSIONAIS

A ampliação da rede municipal de saúde foi acompanhada pela recomposição do quadro de pessoal, com a **convocação de 985 profissionais concursados**, sendo 370 na Atenção Básica, 552 na Média e Alta Complexidade, 22 na Vigilância em Saúde e 41 em outros serviços. Em 2025, o reforço ampliou a capacidade operacional da rede e viabilizou a expansão de serviços estratégicos, como os Centros TEA/NDI e o Consultório na Rua. Atualmente, a saúde municipal conta com cerca de 12 mil servidores e, com concursos vigentes, há perspectiva de novas nomeações em 2026, fortalecendo o SUS a partir de seu principal ativo: os profissionais.

ESCOLA DE SAÚDE DO RECIFE

Em 2025, a Escola de Saúde do Recife consolidou-se como eixo de qualificação do cuidado, com 363 cursos e 118 atividades formativas, certificando 15.630 participantes. Destacam-se a criação da Política Municipal de Educação Permanente em Saúde, do Comitê Municipal de Educação Popular em Saúde e de oito núcleos distritais. A Escola também fortaleceu a qualificação da gestão com uma trilha de aprendizagem para gestores (96h) e ampliou a integração ensino-serviço, recebendo cerca de 8 mil estudantes na rede municipal ao longo do ano.

SAMU E TRANSPORTE SOCIAL

Em 2025, o SAMU Metropolitano do Recife fortaleceu a resposta às urgências com a ampliação do serviço de motolância, incluindo uma equipe noturna voltada ao atendimento psiquiátrico, e a renovação da frota com 10 novas ambulâncias. No **Transporte Social**, a frota foi ampliada e renovada com **23 novos veículos**, garantindo deslocamento seguro a pessoas com dificuldade de locomoção, especialmente pacientes com condições crônicas ou degenerativas.

CONSULTÓRIO NA RUA

Em 2025, o Recife ampliou o Consultório na Rua, fortalecendo o cuidado à população em situação de rua com **seis equipes e mais de 49 profissionais**, atuando em todos os Distritos Sanitários. As equipes multiprofissionais garantem abordagem ativa, escuta qualificada, construção de vínculo e encaminhamento à rede, integradas à Política Municipal de Atenção Integral à Saúde da População em Situação de Rua (PMAISPSR), com média de 1.550 atendimentos mensais. A expansão incluiu a renovação da frota e o uso de prontuário eletrônico em campo, qualificando o acompanhamento, a continuidade do cuidado e reduzindo barreiras de acesso aos serviços de saúde.

SAÚDE DIGITAL E TELESSAÚDE

Em 2025, o Recife ampliou a política de saúde digital com mais serviços no Conecta Recife, mais interoperabilidade, unidades com prontuário eletrônico e telessaúde. Estes novos fluxos aproximou o SUS do cotidiano das pessoas e colocou a primeira infância e a atenção às gestantes no centro da transformação. O programa se apoia em uma base tecnológica integrada, como sistemas inteligentes de apoio ao cidadão, como o Absens, que otimiza vagas ociosas de exames e procedimentos, ampliando o acesso e qualificando o planejamento com uso estratégico de dados.

No período, foram realizados **mais de 200 mil agendamentos** na Atenção Básica e **10 mil atendimentos** pelo serviço Fale com a sua equipe via WhatsApp, com **153 serviços disponíveis**. O copiloto do profissional de saúde **Integra.ai** publicou 29 protocolos, agilizando encaminhamentos. A **Jornada da Vida** fortaleceu a busca ativa, com **mais de 200 mil lembretes de atraso vacinal** enviados, consolidando uma rede digital que reduz barreiras de acesso, qualifica o acompanhamento das equipes e fortalece o cuidado contínuo. Na atenção especializada, o Absens possibilitou o reaproveitamento de mais de 300 mil vagas, reduzindo o tempo de espera.

CADERNETA DIGITAL DA CRIANÇA DO RECIFE

A **Caderneta da Saúde da Criança do Recife**, também no Conecta Recife, tornou a cidade a primeira capital do país a integrar, em uma única plataforma, informações de saúde, educação e assistência desde o pré-natal até os 10 anos. A ferramenta atende **mais de 108 mil crianças** e permite o acompanhamento do desenvolvimento infantil, reunindo dados de vacinação, marcos de desenvolvimento, CadÚnico, consolidando um ambiente digital único para o cuidado e a vida das famílias.

ATENDE GESTANTE

O Atende Gestante consolidou-se como referência em telessaúde obstétrica no Recife, com **mais de 26 mil atendimentos** a gestantes e puérperas (até 45 dias pós-parto) desde a sua implementação em maio de 2023, até o final de 2025. O serviço apresenta alta resolutividade, com 75% das demandas solucionadas remotamente por equipe de enfermeiros, médicos obstetras e nutricionistas, e apenas 8% encaminhadas para atendimento presencial.

Com acesso pelo WhatsApp, site e aplicativo Conecta Recife, o serviço funciona diariamente, das 7h às 19h, com triagem inicial pela assistente virtual SUSi. As principais demandas envolvem dúvidas sobre medicamentos, amamentação, alimentação, movimentos fetais, dores e orientação sobre pré-natal e parto. Desde 2024, o Atende Gestante passou a ofertar teleconsulta em Nutrição, fortalecendo a prevenção de anemias, hipertensão, diabetes gestacional e outras complicações, com impactos positivos nos indicadores de pré-natal e nascimento no município.

VIGILÂNCIA EM SAÚDE

A Vigilância em Saúde consolidou uma atuação integrada, ampliando a capacidade de prevenção, monitoramento e resposta aos riscos e agravos à saúde da população. O período foi marcado pela **intensificação da atenção às doenças transmissíveis**, pelo **aprimoramento das ações de prevenção e controle de zoonoses** e das estratégias de **controle vetorial das arboviroses**, além do fortalecimento da Vigilância em Saúde do Trabalhador. Destacam-se ainda o aprimoramento da **resposta às emergências em saúde pública** e a maior **agilidade nos processos de licenciamento sanitário**, resultando em maior efetividade das ações no território e em respostas mais oportunas e qualificadas.

PREVENÇÃO ÀS ISTS E AO HIV/AIDS

O Recife avançou de forma consistente na redução de novos casos de HIV por meio da consolidação da prevenção combinada, com **ampliação do acesso à PrEP e à PEP** e aumento da oferta de testes rápidos para IST, favorecendo o diagnóstico precoce e a prevenção da Aids. Em 2025, o **projeto PrEPara a Prevenção realizou 55 edições**, com 6.564 atendimentos para adesão à PrEP, alcançando 2.358 usuários e uma **razão PrEP/HIV de 4,8:1, acima da meta municipal**. No período, foram realizados cerca de 26.256 testes rápidos, com diagnóstico de 33 casos de HIV, dos quais 97% já estavam vinculados ao tratamento. A rede assistencial foi fortalecida com a implantação do Serviço de Atenção Especializada (SAE) Josefa Severina, na Policlínica Albert Sabin, e com a ampliação da oferta de PrEP em três novos serviços.

No campo da Vigilância em Saúde, o Recife lançou o **Plano Municipal para Eliminação da Transmissão Vertical da sífilis, HIV e hepatite B**, com foco na interrupção da transmissão de mãe para bebê por meio de ações integradas de prevenção, vigilância e assistência. O plano qualifica o pré-natal com testagem e acompanhamento oportunos, amplia a cobertura vacinal e fortalece a comunicação e a educação em saúde. Como estratégia estruturante, o município instituiu a **Certificação de Boas Práticas, com a concessão dos selos Ouro, Prata e Bronze** aos distritos sanitários e unidades de saúde, além do selo **“Unidade Parceira no Enfrentamento à Transmissão Vertical do HIV, Sífilis e Hepatite B”**, reforçando o compromisso com a qualidade do cuidado materno-infantil.

Os avanços alcançados posicionam o Recife como referência nacional, com taxa de transmissão vertical do HIV de 0,0 - nenhum caso de criança infectada - e altas coberturas de testagem entre gestantes: 90% para HIV, 92% para sífilis e 79% para hepatite B. A taxa de incidência de sífilis congênita foi de 21,2 por mil nascidos vivos, representando redução de 49% em relação a 2019. Em 2025, o município também consolidou ações contínuas de prevenção às IST e ao HIV/Aids em eventos de massa, com testagem rápida, distribuição de preservativos e acesso à PrEP e à PEP durante o Carnaval, o ciclo junino e eventos de diversidade, ampliando o alcance da prevenção.

AÇÕES DE PREVENÇÃO E CONTROLE VETORIAL DAS ARBOVIROSES

Em 2025, a Vigilância Ambiental do Recife foi intensificada e apresentou resultados relevantes. Em relação aos imóveis informados, dos seis ciclos realizados, cinco registraram percentual de visitas superior a 80%, resultando em uma **cobertura média anual de 86%**. Destaca-se ainda a ampliação das Estações Disseminadoras de Larvicida, que passaram de 223 unidades, distribuídas em 57 pontos estratégicos em 2024, para **628 unidades em 2025, instaladas em 136 pontos estratégicos**. As ações combinaram controle vetorial e educação em saúde, com orientação direta à população sobre a eliminação de criadouros, o armazenamento adequado de água e o manejo correto de resíduos

FORTALECIMENTO DAS AÇÕES DE PREVENÇÃO E CONTROLE DAS ZONÓSES

Em 2025, o Recife fortaleceu a proteção à saúde pública por meio de ações integradas de prevenção, vigilância e resposta. A **Campanha de Vacinação Antirrábica Animal, imunizou 156.188 animais** - 96.971 cães e 59.217 gatos. Organizada em três fases (pré-campanha, "Dia D" e pós-campanha), a iniciativa mobilizou 417 postos em toda a cidade, além de ações de vacinação em imóveis de pessoas em situação de acumulação de animais, contribuindo para a proteção de cães e gatos e para a redução do risco de transmissão da raiva para humanos. As ações reforçaram uma abordagem ampliada de prevenção, que integra o cuidado com os animais, o ambiente e o território, com participação ativa da população. O município também ampliou a capacidade de vigilância ao implantar o monitoramento vetorial da febre maculosa, fortalecendo a prevenção e a resposta a riscos emergentes à saúde pública

LICENCIAMENTO SANITÁRIO

No processo de licenciamento sanitário do Recife, 87,4% das licenças sanitárias de alto risco, relacionadas a atividades de serviços de saúde, foram emitidas dentro do prazo. Em relação aos estabelecimentos de médio risco, cuja licença sanitária é emitida de forma automática, 100% foram monitorados, superando o desempenho registrado em 2024. O fortalecimento institucional incluiu a ampliação da equipe de engenharia e a recomposição do quadro de inspetores sanitários, ampliando a capacidade de fiscalização, o controle no território e a agilidade dos processos.

FORTALECIMENTO DA VIGILÂNCIA EM SAÚDE DO TRABALHADOR

A Vigilância em Saúde do Trabalhador avançou com a municipalização do **Centro de Referência em Saúde do Trabalhador do Recife (CEREST)**, a implantação do agendamento eletrônico de consultas de acolhimento pelo Conecta Recife e a definição de referências técnicas exclusivas nos oito Distritos Sanitários, fortalecendo a organização, a capilaridade e a atuação no território.

EMERGÊNCIAS EM SAÚDE PÚBLICA

No campo das Emergências em Saúde Pública, destaca-se a implantação da **Unidade de Resposta Rápida (URR)**, que se consolidou como instrumento estratégico da Vigilância em Saúde, assegurando resposta oportuna, integrada e qualificada a eventos de saúde pública e ampliando a capacidade de detecção, notificação e mitigação de riscos no município.

FARMÁCIA DA FAMÍLIA – GESTÃO E ASSISTÊNCIA FARMACÊUTICA

Em 2025, a **assistência farmacêutica do Recife** avançou como eixo estratégico do SUS, com foco em eficiência, previsibilidade e ampliação do acesso. A implantação do Conecta Medicamentos passou a permitir que os cidadãos pesquisem, reservem e agendem a retirada de medicamentos gratuitos do SUS em qualquer farmácia municipal com estoque, integrando informações ao Meu SUS Digital e ao sistema Hórus, o que fortalece a adesão ao tratamento e a continuidade do cuidado. A rede alcançou **95% de abastecimento de medicamentos e 93% de materiais médico-hospitalares**. Ao final do ano, o município passou a contar com 15 Farmácias da Família, incluindo duas novas unidades implantadas em 2025: a Farmácia da Família Comunidade do Bem, localizada na USF+ Comunidade do Bem, e a Farmácia da Família Coque Dr. Berilo Pernambucano, na USF+ Coque Dr. Berilo Pernambucano, ampliando o acesso a medicamentos de uso contínuo e tratamentos especializados nos territórios.

HORTA TERAPÊUTICA E FARMÁCIA VIVA

No campo das práticas integrativas e do cuidado em saúde mental, o Recife implantou o **Projeto de Horta Terapêutica** em cinco CAPS e no Centro de Convivência, fortalecendo a reabilitação psicossocial por meio do cultivo de plantas medicinais. Outra ação de destaque relacionada à Fitoterapia é a **Farmácia Viva**, que produziu mais de 2 mil unidades de itens como chás, tinturas, xampus e gel, dispensados na rede. A distribuição passou a ocorrer nas Unidades de Cuidados Integrados de Saúde e nas Farmácias da Família do Distrito Sanitário 2 e no Consultório na Rua, ampliando o acesso a terapias integrativas e qualificando o cuidado contínuo no território.

LABORATÓRIO MUNICIPAL DE SAÚDE PÚBLICA

O **Laboratório Municipal de Saúde Pública** ampliou sua capacidade de produção em 2025, com aumento de **mais de 20%** na realização de exames em relação a 2024. As vagas diárias de coleta passaram de **180 para 301**, e foram incorporados **11 novos exames**, fortalecendo a resolutividade da rede.

LABORATÓRIO MUNICIPAL DE SAÚDE JULIÃO PAULO DA SILVA

Como avanço estruturante, o Recife assegurou recursos federais para a construção da nova sede do laboratório, em Casa Amarela. A nova unidade ampliará significativamente a capacidade do serviço: as coletas mensais dobrarão e a produção de exames crescerá cerca de **40%**. O projeto também melhora o acolhimento e as condições de trabalho, com recepção ampliada e mais boxes de coleta, consolidando o laboratório como equipamento estratégico para a vigilância e a assistência em saúde no município.

CUIDADO INTEGRADO

Em 2025, o Recife tornou-se o primeiro município do Brasil a implantar a **Oferta de Cuidado Integrado (OCI)**, reorganizando o acesso à atenção especializada do SUS. O modelo reduz burocracias e tempo de espera ao concentrar consultas e exames em um único percurso assistencial, fortalecendo a integralidade, a continuidade do cuidado e a previsibilidade para o usuário. A OCI estabelece prazos de referência (30 a 60 dias) e inova no financiamento ao adotar pacotes integrados de procedimentos, com valores superiores à tabela SUS, orientando a rede para resultados.

SAÚDE DAS MULHERES: MAMOGRAFIA, HPV E CÂNCER DE COLO DO ÚTERO

A saúde das mulheres foi tratada como prioridade, com ações estruturadas em diferentes níveis de prevenção. Em março, o Março Lilás concentrou esforços na prevenção e no diagnóstico precoce do câncer de colo do útero, com mutirões de exames, atividades educativas e ações descentralizadas nos territórios. Ao longo do ano, a oferta de exames citopatológicos foi reforçada na rotina das unidades. No enfrentamento ao câncer de mama, o Recife ampliou o acesso à mamografia por meio da articulação entre unidades fixas e o Mamógrafo Móvel, realizando 33.774 mamografias entre outubro de 2024 e outubro de 2025, sendo 16.522 pelo mamógrafo móvel e 17.252 pela rede regulada. Em outubro, a faixa etária para a oferta do exame foi ampliada para mulheres de até 74 anos, que passaram a ter o direito de realizar a mamografia por livre demanda.

A política de prevenção foi complementada pelos avanços na vacinação contra o HPV. Entre as meninas, a cobertura foi crescendo gradativamente de 75,75% (2022), 80,26% (2023), 87,16% (2024) e atingiu 92,66% em 2025; entre os meninos, evoluiu de 40,05% (2022), 59,18% (2023), 71,07% (2024) e **80,86% em 2025**. A combinação entre vacinação HPV, rastreamento do câncer de colo do útero e ampliação do acesso à mamografia consolidou uma política integrada de prevenção dos cânceres relacionados à saúde sexual e reprodutiva, com foco na detecção precoce, ampliação do acesso e redução das desigualdades.

MUTIRÕES DE ESPECIALIDADES

Em 2025, as ações de mutirão na rede municipal de saúde do Recife totalizaram 24.670 atendimentos, ampliando o acesso da população a consultas e exames especializados. Destacaram-se, pelo maior volume, os atendimentos em Oftalmologia (5.926), Odontologia Básica (5.227), Ginecologia (2.873), Dermatologia (2.767) e Endocrinologia (2.454), além de consultas em outras especialidades e da realização de exames como Ultrassonografia (1.197), Espirometria (697) e Mamografia bilateral para rastreamento (80). A ampliação da oferta de consultas e exames contribuiu, ao longo do segundo semestre de 2025, para a eliminação das filas de pré-natal de alto risco, punção de mama (agulha grossa e fina), diagnóstico e tratamento de glaucoma e consultas em pediatria, qualificando o cuidado e fortalecendo a atenção especializada no SUS municipal. Entre os anos de 2022 e 2024, por meio do programa Recife Cuida, a Prefeitura do Recife concluiu o primeiro ciclo de mutirões de especialidades, realizando mais de **100 mil procedimentos** nas mais diversas especialidades.

AGORA TEM ESPECIALISTAS

O Recife tornou-se a primeira cidade do Brasil a formalizar uma nova modalidade de convênio do **programa federal Agora Tem Especialistas**, ao firmar parcerias com o Imip, o Hospital Santo Amaro (Santa Casa) e o Hapvida para ampliar o acesso a consultas, cirurgias e outros procedimentos de média e alta complexidade pelo SUS. Com investimento de R\$ 35 milhões do Governo Federal, a iniciativa viabilizará mais de 6,8 mil procedimentos por ano, reduzindo filas e promovendo maior agilidade e equidade no atendimento. O modelo permite que instituições privadas e filantrópicas realizem atendimentos em troca do abatimento de dívidas e tributos federais, fortalecendo a rede pública de saúde e consolidando uma estratégia inovadora de cooperação entre União, município e prestadores, alinhada à expansão nacional do programa, que prevê investimentos anuais de até R\$ 2 bilhões e R\$ 4,4 bilhões em compensações financeiras.

CAPACIDADE DE CAPTAÇÃO DE RECURSOS PARA POLÍTICA DE SAÚDE

Lançado em 2025, o **Recife Cuida Mais** estrutura o novo ciclo da política municipal de saúde até 2028, com mais de R\$ 800 milhões para ampliar o acesso e a qualidade do SUS. O programa projeta 100% de cobertura da Estratégia de Saúde da Família, com 44 novas equipes de Saúde da Família e 97 de Saúde Bucal, vinculadas a novas USF+ com horário estendido.

Estão previstas requalificações de unidades, construção de novas USF+, ampliação do acesso a exames com o CDI (20 mil exames/mês), o Exame Mais Perto (8 mil exames/mês) e a modernização do laboratório municipal, com duplicação das coletas e aumento de até 40% na capacidade de processamento. O pacote inclui a ampliação dos Centros TEA/NDI, a expansão da Saúde Mental, a UPA-E de Casa Amarela, o Hospital da Criança (60 leitos e 11 mil consultas/mês) e o fortalecimento da Saúde Digital, com Conecta Medicamentos, 70 mil teleconsultas mensais e Prontuário Eletrônico do Cidadão (PEC) nos 18 CAPS.

TRANSVERSALIDADE: SAÚDE COMO REDE DE PROTEÇÃO E GARANTIA DE DIREITOS

Em 2025, a política municipal de saúde do Recife consolidou-se como uma plataforma de proteção social ao articular assistência, prevenção e ações territoriais com outras áreas da gestão. Essa atuação integrada ampliou o alcance do SUS, fortaleceu vínculos comunitários e qualificou a capacidade de antecipar riscos, chegar a públicos historicamente mais distantes dos serviços e garantir respostas mais rápidas e efetivas no território.

Na prática, a transversalidade se expressou na integração da saúde com a educação e os equipamentos comunitários, especialmente na primeira infância, levando vacinação, orientação e acompanhamento ao cotidiano das famílias e das escolas. Também contribuiu para a permanência escolar, com ações de cuidado em saúde visual, e para a atenção à população em situação de rua, por meio de abordagens ativas, cuidado em liberdade, redução de danos e articulação com a rede de proteção social.

O enfoque intersetorial avançou ainda no enfrentamento dos determinantes sociais da saúde, ao conectar políticas de direitos humanos, habitação, saneamento e segurança, e na ampliação do cuidado às pessoas com TEA e outras deficiências, com redes articuladas de acompanhamento multiprofissional e apoio às famílias. Ao integrar diferentes políticas públicas, o Recife fortaleceu o SUS como uma rede contínua de cuidado, inclusão e garantia de direitos.

CONCLUSÃO

Em 2025, a política municipal de saúde consolidou um modelo de gestão com planejamento, metas e foco em resultados, conectando indicadores, decisões e execução em toda a rede. Esse modelo ampliou a capacidade de resposta do SUS municipal, com requalificação de equipamentos, expansão territorial, contratação de profissionais e melhoria de fluxos assistenciais, garantindo atendimento de mais qualidade e resolutividade, próximo das pessoas. O pioneirismo se destacou na integração de serviços e na organização do acesso à atenção especializada, reduzindo fragmentações e acelerando respostas com equidade, especialmente em linhas de cuidado voltadas a crianças e adolescentes.

A rede também ganhou robustez operacional com renovação de frotas, fortalecimento do SAMU e do Consultório na Rua, além de ampliação da assistência farmacêutica, com novas farmácias e maior disponibilidade de medicamentos, garantindo a continuidade do cuidado no território. Sustentadas por gestão eficiente de recursos, essas ações permitiram manutenção, expansão e investimentos estruturantes. Com reconhecimento externo e resultados concretos, 2025 reafirma um SUS municipal preventivo, seguro e humanizado, entregando valor público em mais acesso, qualidade e equidade para a população do Recife.

DIMENSÃO: VIVER BEM

EDUCAÇÃO

RECIFE, CIDADE DA
APRENDIZAGEM – DO
BERÇO AO MUNDO

Valores públicos entregues à sociedade: Educação pública de excelência, garantindo acolhimento e desenvolvimento na primeira infância, aprendizagem com equidade ao longo da trajetória escolar e ampliação de oportunidades, com foco na redução de desigualdades, cidadania e empregabilidade.

INTRODUÇÃO

Em 2025, a Educação do Recife entrou em um patamar ainda mais consistente de execução e coordenação da rede, ampliando o acesso, modernizando equipamentos e fortalecendo estratégias pedagógicas. O ano marcou uma condução mais integrada da política educacional, com foco na permanência, na qualidade da experiência escolar, na redução de desigualdades entre territórios e perfis de estudantes e na valorização de professores e trabalhadores da educação, base para resultados duradouros.

A **primeira infância, a alfabetização e a educação integral** orientaram as ações da rede, conectando expansão de vagas a iniciativas de qualificação do ensino e do cotidiano escolar. Na infraestrutura, avançaram modelos que integram etapas e reorganizam a oferta no território - como os Complexos Educacionais em ensino integral (do berçário ao 9º ano) e soluções arquitetônicas adequadas a áreas densas -, como escolas verticais, criando melhores condições para aprender, conviver e permanecer na escola.

Os avanços registrados na educação municipal foram impulsionados pela articulação da educação com outras políticas públicas, como saúde, assistência, cultura e cidadania, ampliando a proteção social e criando uma política educacional mais completa, equitativa e capaz de oferecer oportunidades consistentes.

PRINCIPAIS ENTREGAS E AÇÕES DA GESTÃO EM 2025

REDE FÍSICA, INFRAESTRUTURA E TERRITORIALIZAÇÃO DAS ENTREGAS

A infraestrutura escolar avançou como estratégia pedagógica e de equidade, elevando as condições de aprendizagem, permanência e bem-estar. Em 2025, a rede contabilizou 53 intervenções entre requalificações, ampliações e novas unidades, com entregas distribuídas pelo território e um pipeline estruturado de obras e licitações.

ESCOLA NO GRAU

Em 2025, a rede municipal de ensino ampliou e qualificou sua infraestrutura com a entrega de **8 novos equipamentos educacionais**, sendo 4 creches, 3 escolas municipais e 1 Centro de Referência em Inovação e Aprendizagem (CRIAR), além de 4 ampliações em creches. No mesmo período, foram realizadas 53 intervenções, incluindo 38 requalificações - 36 escolas e 2 creches - e 35 intervenções em andamento, elevando o padrão físico das unidades com melhorias estruturais, modernização elétrica e hidráulica, climatização, acessibilidade e qualificação dos ambientes pedagógicos.

O principal marco de 2025 foi a entrega, em fevereiro, do **primeiro Complexo de Educação Integral do Recife**, no bairro da Mangabeira, com investimento de cerca de R\$ 16 milhões e capacidade para 970 estudantes, integrando creche, escola municipal de tempo integral e quadra poliesportiva. O equipamento garante uma trajetória educacional contínua do berçário ao 9º ano do ensino fundamental e amplia o tempo integral na rede ao assegurar atendimento integral também na pré-escola (Grupos IV e V). O equipamento conta com estrutura moderna e espaços pedagógicos qualificados, como biblioteca, laboratórios, áreas maker e de robótica, além de equipamentos esportivos e de convivência.



1º Complexo Educacional da Mangabeira no Recife - Foto: Edson Holanda/PCR

Ainda em 2025, foi anunciado o início da construção do **segundo Complexo de Educação Integral**, no bairro da Várzea, com capacidade para cerca de 900 estudantes. Ao todo, a gestão municipal prevê a implantação de cinco Complexos de Educação Integral até o fim da gestão, além de Mangabeira e Várzea, com novas unidades em Boa Viagem, Beberibe e Pilar, consolidando a expansão do ensino integral e a oferta integrada no território.

ESCOLA SOLAR NO GRAU

A rede consolidou ações de sustentabilidade com a instalação de **usinas solares em 40 unidades educacionais**, estruturando eficiência energética e contribuindo para redução de custos operacionais no médio prazo.

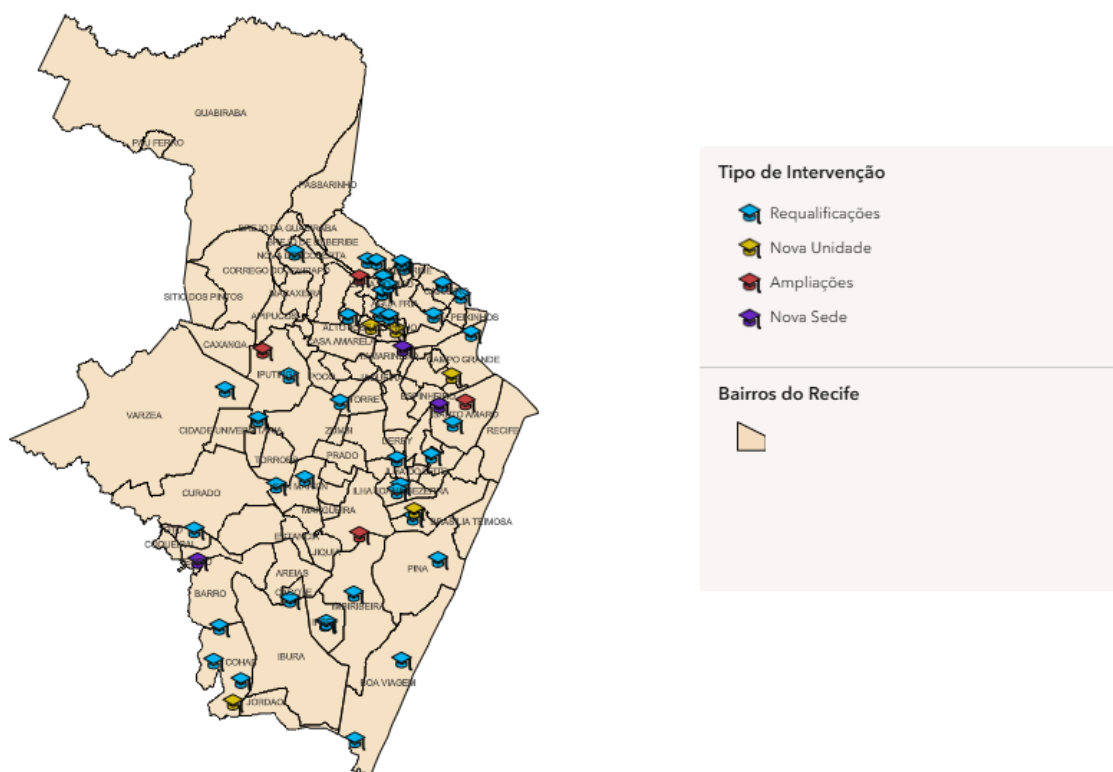

NOVAS UNIDADES	<p>Cr. E. M. Amadeu Clementino da Silva (Ilha do Joaneiro) Escola do Ibura Creche Eng. Sebastião Barreto Campello (Creche Paulo VI) Creche Alto José de Pinho Creche da Mangabeira E.M. São José</p>
NOVAS SEDES	<p>Escola Municipal Casa dos Ferroviários E.M. Severina Lira E.M. Cidadão Herbert de Souza (Requalificação)</p>
AMPLIAÇÕES	<p>Cr. M. Professor Francisco do Amaral Lopes Creche Escola - de Afogados Creche Escola - Mércia Maria Bezerra Costa Creche Escola - Recife Miguel Arraes de Alencar (Novo Detran)</p>
REQUALIFICAÇÕES	<p>E.M.T.I Pedro Augusto E.M. Campina do Barreto E.M. Professor Ricardo Gama E.M. Almirante Soares Dutra E.M. Professor Josué de Castro E.M. Alto do Maracanã E.M. General Emídio Dantas Barreto E.M. Monsenhor Viana E.M. Olindina Monteiro de Oliveira França E.M. Professora Jandira Botelho Pereira da Costa E.M. São João Batista E.M. Alto Jardim Progresso (Anexo) E.M. Antônio Tibúrcio E.M. Doutor Ebenezer Gueiros E.M. Jader Figueiredo de Andrade Silva E.M. Julio Vicente Alves de Araújo E.M. Padre Antônio Henrique E.M. Zumbi dos Palmares Creche Escola José de Souza Ferraz E.M. 27 de Novembro E.M. Beato Eugênio Mazenod E.M. do Leão E.M. Novo Pina E.M. Poeta Paulo Bandeira da Cruz E.M. Professor Orlando Parahym E.M. São Francisco de Assis E.M.T.I Luiz Vaz de Camões E.M. do Coque E.M. Alto Santa Terezinha E.M. de Água Fria E.M. de Beberibe E.M. Luiz Lua Gonzaga E.M. Poeta Solano Trindade E.M. Professor Mauro Mota Cr. M. da Torre E.M. Chico Mendes E.M. General San Martin E.M. Hugo Gerdau E.M. Professora Maria da Paz Brandão Alves</p>

INFÂNCIA NA CRECHE

A expansão da Educação Infantil manteve-se como prioridade da gestão em 2025, com a inauguração da creche de número 101. Considerando unidades próprias e em parceria, a rede passou de 86 para **187 creches** ao longo do ciclo de gestão, contribuindo para reduzir o déficit histórico. A Rede Municipal contabilizou **16.807 vagas em creches**, resultado da entrega de novas unidades, bem como de ampliações e requalificações, à medida que as vagas foram disponibilizadas e preenchidas.

O Recife também se destaca no cenário nacional pela ampliação do acesso à creche: respondeu sozinho por **40,5% das novas vagas criadas entre as capitais brasileiras nos últimos dois anos**, reforçando a cidade como referência em políticas integradas para a primeira infância (0 a 6 anos). Esse avanço foi sustentado por planejamento e por uma governança que tratou a primeira infância como prioridade transversal: em um ano, o município elaborou e instituiu seu plano, com coordenação executiva atuando na articulação intersetorial e com comitês formalizados para monitorar, integrar e aperfeiçoar ações em rede, conectando educação, saúde, assistência e outras áreas essenciais para crianças e famílias. Abaixo, gráfico apresentando o crescimento do número de matrículas ao longo dos anos.

Figura 1: Quantidade de Matrículas em Creche na Rede Pública Municipal e na Rede Parceira

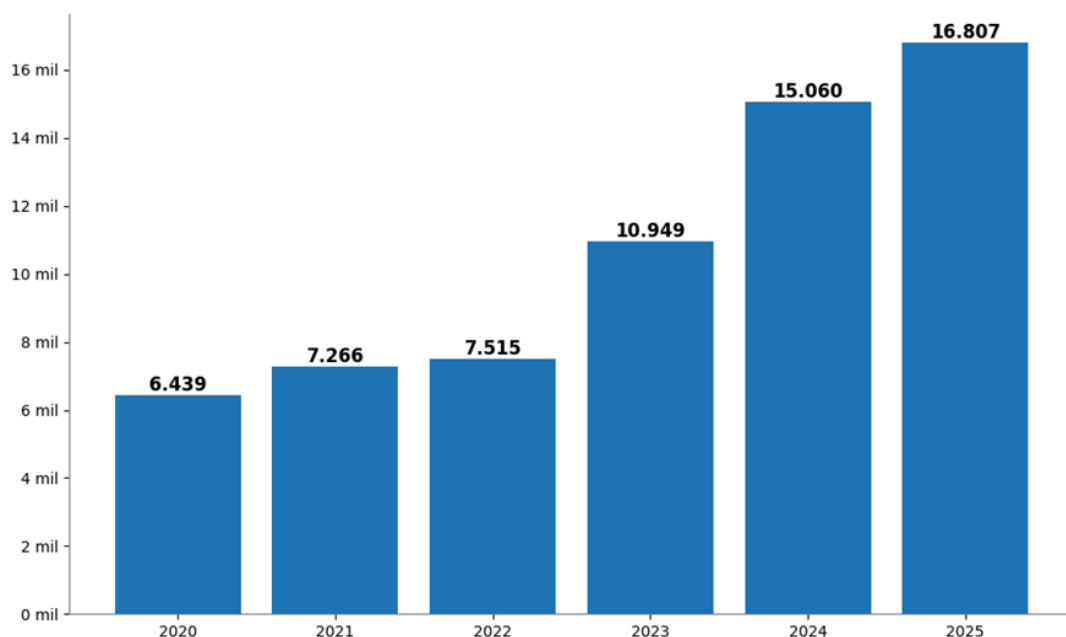

Legenda: Matrículas em creche na rede municipal de ensino, incluindo a rede parceira, entre 2020 a 2025. Fonte: Secretaria de Educação (SEDUC).

BUSCA ATIVA DE MATRÍCULA

A política educacional integrou estratégias de proteção social e saúde por meio da Busca Ativa, em parceria com Agentes Comunitários de Saúde (ACS). Com o cruzamento de bases de dados e comunicação via WhatsApp, a iniciativa localizou, inseriu e acompanhou crianças de 0 a 6 anos em situação de vulnerabilidade que não estavam matriculadas em creches, resultando na matrícula de **5.520 crianças** em 2025.

CRIAR

Em 2025, também foi inaugurado o **CRIAR da Mustardinha**, segundo Centro de Referência da Primeira Infância do Recife, implantado em um imóvel antes abandonado e transformado em espaço especializado para potencializar o desenvolvimento integral de crianças de 0 a 6 anos e apoiar famílias e a comunidade. O equipamento reúne atividades com ludicidade e interatividade e integra educação, cuidado, cultura e lazer, além de funcionar como pólo de formação para educadores e cuidadores. A estrutura inclui bebeteca, área de estudos, ateliê multissensorial, laboratório de formação, sala de psicomotricidade relacional e espaços verdes e molhados para brincadeiras ao ar livre, em articulação com creches e escolas da região.

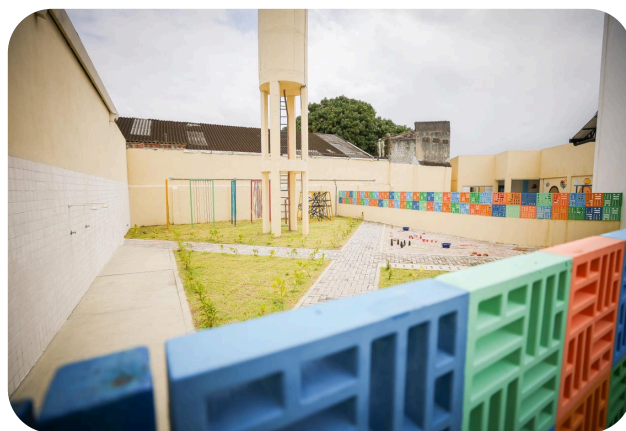

Centro de Referência da Primeira Infância do Recife (CRIAR), na Mustardinha - Foto: Edson Holanda/ PCR

PRIMEIRAS LETRAS

O Programa Primeiras Letras estrutura-se em currículo alinhado aos direitos de aprendizagem, materiais autorais, formação continuada, avaliações e acompanhamento pedagógico, com uma política de incentivos que premia escolas com R\$ 80 mil, R\$ 60 mil e R\$ 40 mil, totalizando mais de R\$ 1,8 milhão por ano. Como resultado, o Recife conquistou o **Selo Ouro do Programa Nacional Criança Alfabetizada (MEC)** e alcançou **nota 9,94 no Índice de Compromisso com a Alfabetização (ICA/TCE-PE 2024)**, figurando entre os três únicos municípios do estado a superar 9,9 pontos. Lançado em 2021, o programa já beneficiou mais de 35 mil estudantes em 260 unidades, com investimento aproximado de R\$ 20 milhões, consolidando o Recife como referência estadual em alfabetização.

MONITORA RECIFE

Lançado no segundo semestre de 2025, o Monitora Recife fortalece o ensino nos Anos Finais do Ensino Fundamental ao promover cooperação entre pares e protagonismo juvenil. O programa selecionou **230 estudantes do 9º ano** (115 em Língua Portuguesa e 115 em Matemática) para atuar como monitores em 41 escolas, com bolsa mensal de R\$ 200 até o fim do ano. A partir de 2026, a iniciativa ocorrerá de março a dezembro, com seleção em fevereiro e manutenção do valor da bolsa, contribuindo para a recomposição das aprendizagens, o desenvolvimento de competências acadêmicas e socioemocionais e o estímulo ao interesse pela docência.



Foto: Edson Holanda/ PCR



Foto: Hélia Scheppa/PCR

ONDATEC

O Recife também ampliou as oportunidades educacionais por meio do Ondatec, programa voltado à preparação de estudantes para processos seletivos de instituições técnicas e profissionalizantes.

Em 2025, cerca de 1.800 estudantes participaram de aulões quinzenais de Língua Portuguesa e Matemática, distribuídos em 10 polos na cidade. Desde 2021, o programa já alcançou aproximadamente **7.300 estudantes**, com 2.600 aprovações em instituições como IFPE, ETEs, CODAI, SESI e SENAI, consolidando-se como uma política de mobilidade educacional e ampliação de oportunidades.

VALORIZAÇÃO DOS PROFESSORES E TRABALHADORES DA EDUCAÇÃO

Em 2025, o fortalecimento da rede municipal avançou com a valorização dos professores e dos trabalhadores da educação, articulando formação continuada e reconhecimento por resultados. A formação foi institucionalizada como prática permanente, com encontros semanais na Escola de Formação de Educadores do Recife Professor Paulo Freire, garantindo atualização pedagógica e alinhamento das práticas docentes. Esse processo foi complementado por uma agenda anual de seminários, que promoveu reflexão e troca de experiências, como os Seminários do Programa Primeiras Letras, Conectando Aprendizagens, Educação Infantil e Educação Integral, entre outros encontros formativos que qualificam o cotidiano das unidades.

BÔNUS DE DESEMPENHO EDUCACIONAL (BDE)

A bonificação foi ampliada aos trabalhadores da Educação Infantil e beneficiará **mais de 3 mil profissionais da educação**. A proposta estabelece metas específicas para essa etapa, alinhadas à Lei de Diretrizes e Bases da Educação Nacional e a Base Nacional Comum Curricular (BNCC), reforçando a articulação entre as etapas da Educação Básica.

O BDE tem apresentado impacto positivo no engajamento das unidades escolares e na melhoria dos indicadores educacionais.

INCLUSÃO EDUCACIONAL E FORTALECIMENTO DE SUPORTE ESPECIALIZADO

A Prefeitura do Recife reforçou a Rede Municipal de Ensino com a ampliação do quadro de profissionais efetivos, fortalecendo a capacidade de atendimento nas escolas e creches e apoiando a expansão de vagas, especialmente na Educação Infantil. Em 2025, foram contratados **622 Professores Efetivos I, 121 Professores Efetivos II e 1.022 Auxiliares de Desenvolvimento Infantil (ADIs)**, ampliando a cobertura pedagógica, o cuidado e o suporte à rotina escolar. A gestão também avançou na inclusão educacional com a **nomeação de 300 e a contratação de 152 Agentes de Apoio ao Desenvolvimento Escolar Especial (AADEEs)**. Esses profissionais atuam no acompanhamento de estudantes da educação especial, garantindo condições adequadas de aprendizagem e desenvolvimento para alunos com deficiências, transtornos e neurodivergências, fortalecendo uma política educacional mais equitativa e inclusiva.

EVOLUÇÃO NO IDEPE

Os avanços da política educacional do Recife refletiram-se nos resultados da Rede Municipal no IDEPE 2024, divulgado em 2025, com **crescimento nos Anos Iniciais (de 5,53 para 5,71) e nos Anos Finais do Ensino Fundamental (de 4,43 para 4,70)**, indicando melhoria consistente da aprendizagem. O desempenho posicionou o Recife entre as redes municipais que mais avançaram em Pernambuco e entre os destaques no ranking das redes de grande porte, especialmente no 9º ano, evidenciando a efetividade de diretrizes integradas para a primeira infância e o Ensino Fundamental, com foco em melhoria contínua e equidade.

CAPACIDADE DE CAPTAÇÃO DE RECURSOS PARA POLÍTICA EDUCACIONAL

A Prefeitura do Recife firmou com o Governo Federal o maior acordo de sua história sobre o Fundef, garantindo **R\$ 900 milhões** para investimento exclusivo na educação. A negociação, conduzida com a Advocacia-Geral da União (AGU) e o Ministério da Educação (MEC), prevê repasses em três parcelas, entre 2026 e 2028, permitindo o acesso aos recursos sem a necessidade de aguardar uma decisão judicial sem prazo definido. Os recursos irão fortalecer ações voltadas aos mais de 100 mil estudantes e profissionais da rede, com foco na expansão de vagas em creches, ampliação do ensino integral, requalificação e construção de unidades, educação inclusiva e valorização dos profissionais. Professores que atuaram entre 1998 e 2006, incluindo aposentados e pensionistas, também serão contemplados, conforme determina a legislação.

RECIFE NO MUNDO

A **2ª edição do Programa Recife no Mundo** teve início com o embarque internacional de estudantes da Rede Municipal para experiências de intercâmbio educativo e cultural. No primeiro embarque, 35 alunos seguiram para o Canadá, onde participaram de imersão linguística, atividades acadêmicas e oficinas culturais, ampliando conhecimentos, vivências interculturais e projetos de vida, como parte da política municipal de valorização da educação pública. No segundo embarque, 35 estudantes e 10 professores viajaram para os Estados Unidos, com programação acadêmica e cultural em universidades parceiras; os docentes participaram de formação voltada à inovação pedagógica e ao aperfeiçoamento do inglês. Ainda em 2025, foi lançado o edital da 3ª edição, com a participação de 1.000 estudantes e 50 professores de 42 escolas da rede, que concorrem às vagas de intercâmbio previstas para 2026.



Foto: Edson Holanda/ PCR

ROBÓTICA

No campo da ciência e tecnologia, o Recife consolidou a cultura maker, a programação e a robótica como linguagens educacionais. O **Festival de Programação e Robótica do Recife (FPR) 2025**, realizado no Recife Expo Center, reuniu oficinas, mostras e competições, incluindo a etapa estadual da Olimpíada Brasileira de Robótica (OBR), na qual a Rede Municipal teve destaque com premiações e classificação para a etapa nacional.



Os investimentos contínuos em clubes de programação e robótica, com abordagem STEAM, também possibilitaram a participação de estudantes da rede em competição internacional, no FIRST LEGO League – Asia Open Championship, em Macau (China), fortalecendo o ensino de computação e a projeção da educação municipal.

JOGOS ESCOLARES

O esporte consolidou-se como estratégia educativa e de inclusão com a realização dos Jogos Escolares do Recife 2025 (JERs), que reuniram mais de **4 mil estudantes de 43 escolas**, com abertura no Geraldão. As competições ocorreram até 2 de outubro, em 12 modalidades, distribuídas por diferentes espaços da cidade, como o Geraldão, escolas municipais e a UFPE, e incluíram, como novidade, um dia exclusivo de paratletismo, reforçando a inclusão. Ao todo, foram realizados 1.668 jogos e mais de 660 horas de disputas, promovendo convivência, participação e protagonismo juvenil.

OLIMPÍADAS

Na valorização do conhecimento e do mérito acadêmico, a Prefeitura do Recife realizou a **3ª edição da Olimpíada de Matemática do Recife (OMR)**, com a participação de 12.550 estudantes do 6º ao 9º ano.



Foto: Edson Holanda/PCR

A cerimônia de premiação, realizada em 3 de dezembro de 2025, reconheceu mais de 80 estudantes, além de professores e gestores, com medalhas e premiações educativas, incluindo viagens nacionais e internacionais para os estudantes com melhor desempenho.

FORMAÇÃO INTEGRAL

A Rede Municipal conquistou **três troféus no Festival de Cinema de Gramado**, na estreia da Mostra Nacional de Cinema Estudantil Educavídeo, reforçando o audiovisual como ferramenta pedagógica de expressão e reflexão social, e lançou a campanha “Um livro doado, um novo leitor”, por meio da Rede Compaz e do programa Bibliotecas pela Paz, para ampliar acervos públicos, estimular a leitura e promover a sustentabilidade. Essa formação integral também se expressou em iniciativas de inovação e participação, como a realização da **COP30 com Crianças e Adolescentes**, que envolveu mais de 150 participantes na construção de uma Carta Compromisso para a COP em Belém, e a participação no **Rec'n'Play 2025**, com debates e experiências sobre educação do futuro, BNCC Computação, uso ético da IA e ações voltadas à Primeira Infância, integrando tecnologia, ludicidade, equidade e sustentabilidade.

TRANSVERSALIDADE: EDUCAÇÃO COMO POLÍTICA DE PROTEÇÃO E INTEGRAÇÃO DE DIREITOS

Em 2025, o avanço da política educacional do Recife foi fortalecido por uma atuação integrada no território, articulando educação a áreas como assistência social, saúde e sustentabilidade para reduzir barreiras de acesso, ampliar a proteção social e garantir permanência e aprendizagem. Essa abordagem transversal ampliou a capacidade da rede de acolher públicos em maior vulnerabilidade e assegurar direitos ao longo do percurso educacional.

No campo da inclusão social, foi lançado o **Programa Pão e Letra**, iniciativa pioneira que integra educação, letramento e qualificação profissional para a população em situação de rua, com oferta de bolsas mensais para garantir a permanência. Desenvolvido pela Secretaria de Assistência Social e Combate à Fome (SAS), em parceria com a UFRPE, o programa iniciou com 30 participantes e investimento de cerca de R\$ 306 mil, prevendo modalidades de bolsas que variam de R\$ 200 a R\$ 600 conforme o nível de escolarização e atuação. A iniciativa responde a um cenário de forte exclusão educacional e laboral, ampliando oportunidades de reconstrução de trajetórias com dignidade e cidadania.

Na interface educação, saúde e sustentabilidade, destacaram-se ações como o **Vacina Nota 10**, que realizou vacinação em 343 unidades escolares, com quase 20 mil doses aplicadas, reforçando a prevenção e a permanência escolar. Avançou também a implementação da **Caderneta da Criança**, desenvolvida de forma integrada entre Educação, Saúde e Transformação Digital, fortalecendo o acompanhamento do desenvolvimento infantil e o diálogo com as famílias. A agenda climática foi incorporada também no campo pedagógico, com iniciativas como a COP 30 com Crianças e Adolescentes, fortalecendo a formação cidadã e currículo conectado aos desafios contemporâneos.

CONCLUSÃO

Em 2025, a Educação do Recife avançou em eficiência e coordenação das políticas públicas, combinando expansão do acesso, modernização da rede física e estratégias pedagógicas orientadas pela equidade. A primeira infância permaneceu no centro da agenda, com ampliação da oferta, redução de barreiras e qualificação do acompanhamento do desenvolvimento infantil, sustentadas por uma governança transversal que articulou serviços e ampliou a efetividade das ações no território.

No campo pedagógico e de futuro, a alfabetização baseada em evidências, as estratégias de recomposição e transição educacional e a valorização dos profissionais fortaleceram a permanência e a qualidade da aprendizagem, com atenção à inclusão. Ao mesmo tempo, os investimentos em formação tecnológica e inclusão produtiva conectaram escolarização e mundo do trabalho, integrando educação, assistência, saúde e sustentabilidade e consolidando uma educação mais abrangente, capaz de reduzir desigualdades e garantir o direito à aprendizagem.

DIMENSÃO: VIVER BEM

DESENVOLVIMENTO SOCIAL

Valores públicos entregues à sociedade: Proteção social e combate à fome, com acolhimento, segurança alimentar e acesso a benefícios e serviços; direitos humanos e cidadania, com prevenção e resposta às violações, cultura de paz e respeito à diversidade; e direitos das mulheres, com enfrentamento à violência e fortalecimento da autonomia socioeconômica.

INTRODUÇÃO

Em 2025, o Recife consolidou o Eixo Desenvolvimento Social como uma estratégia integrada de **proteção, cuidado, combate à fome e ampliação de direitos**, articulando **assistência social, segurança alimentar e nutricional, políticas para as mulheres, direitos humanos e juventude**. A atuação combinou acolhimento qualificado, presença territorial e resposta em rede para enfrentar vulnerabilidades e violações, com ações direcionadas a crianças e adolescentes, pessoas idosas, pessoas com deficiência, juventudes, população LGBTI+ e promoção da igualdade racial. Paralelamente, foram fortalecidos canais de denúncia, mediação de conflitos e serviços de cidadania (Lei Municipal nº 19.352/2025), garantindo atendimento especializado e proteção em todas as áreas de vulnerabilidade.

Nas políticas das mulheres, a gestão municipal atuou em dois eixos complementares — prevenção e enfrentamento à violência e promoção da autonomia socioeconômica — integrando serviços especializados, proteção ativa, formação, mobilização e inclusão produtiva como estratégia para romper ciclos de violência e ampliar liberdade e dignidade. Ao mesmo tempo, a assistência social ampliou a rede de proteção e benefícios, enquanto o município qualificou fluxos de atendimento, integrou ações de cuidado e inclusão e garantiu acesso regular a alimentos, reforçando a segurança alimentar como eixo estruturante para reduzir desigualdades e promover dignidade nos territórios.

PRINCIPAIS ENTREGAS E AÇÕES DA GESTÃO EM 2025

O ciclo de entregas combinou ampliação do acesso, qualificação da proteção social, fortalecimento do combate à fome, reestruturação administrativa e gestão por resultados.

PROTEÇÃO SOCIAL E COMBATE À FOME, COM ACOLHIMENTO, SEGURANÇA ALIMENTAR E ACESSO A BENEFÍCIOS E SERVIÇOS

Assistência social e combate à fome com acolhimento, proteção e acesso a direitos, garantindo atendimento territorializado às famílias e indivíduos em vulnerabilidade, resposta mais rápida às violações e fortalecimento da autonomia - com serviços mais integrados e qualificados.

CREAS

Foi inaugurada a **nova sede do Centro de Referência Especializado de Assistência Social (CREAS)** Simone Albuquerque, no bairro do Bongü, após requalificação completa e transferência para novo endereço, com investimento de R\$ 208 mil. Integrante da Política Municipal de Assistência Social, o equipamento passou a oferecer atendimento mais acolhedor e qualificado a famílias e indivíduos em situação de vulnerabilidade e risco social, beneficiando diretamente cerca de 170 famílias de 16 bairros da RPA 5. A unidade realiza acompanhamento psicossocial e socioassistencial especializado, com foco na superação de violações de direitos, e já contabiliza cerca de 5 mil atendimentos desde 2024.



CREAS Bongü - Foto: Edson Holanda/ PCR

A requalificação incluiu melhorias estruturais, climatização, novos ambientes e mobiliário, fortalecendo a rede de proteção social do Recife, que conta atualmente com sete CREAS, em conformidade com os parâmetros nacionais.

ARRECIFES DA CIDADANIA

A Prefeitura do Recife entregou o primeiro Arrecifes da Cidadania, localizado na Comunidade do Bem, um equipamento social integrado que promove inclusão social, produtiva e digital. O centro reúne serviços do CRAS, como atendimento psicossocial e cadastramento no CadÚnico, além de iniciativas de capacitação profissional, inclusão digital, assessoria de carreira e orientação jurídica, atendendo até 5 mil famílias com equipe multidisciplinar de 24 profissionais. A obra, realizada pelo ProMorar com investimento de R\$ 3,4 milhões, integra ações das secretarias de Assistência Social, Saúde, Trabalho e Direitos Humanos, oferecendo serviços contínuos como PAIF, SCFV, cursos de tecnologia, empreendedorismo e formação cidadã, fortalecendo a proteção social, ampliando oportunidades e promovendo cidadania para moradores em situação de vulnerabilidade.



Foto: Edson Holanda/PCR

Outro Arrecifes da Cidadania está em implantação no bairro de Afogados, com obras em andamento.

CENTRO INTEGRADO DE ATENÇÃO À POPULAÇÃO EM SITUAÇÃO DE RUA (CINPOP)

O Centro Integrado de Atenção à População em Situação de Rua (CINPOP), inaugurado em Santo Amaro, oferece atendimento integrado com capacidade média de 150 pessoas por dia, um **aumento de mais de 200% em relação ao modelo convencional**, reunindo acolhimento, serviços de cidadania e articulação com instituições parceiras no mesmo espaço. Já a proteção social especial avançou com estruturas e fluxos mais completos: o Serviço Especializado de Abordagem Social dobrou a equipe de campo, passou a operar 24 horas por dia, sete dias por semana, e ganhou reforço com entrega de 10 veículos para as equipes móveis. Além disso, a equipe passou a contar com o **Sistema Integrado de Monitoramento da Proteção Social (SISPOP)**, ferramenta georreferenciada em tempo real para abordagens de rua e gestão de casos.

Figura 1: Número Total de Atendimentos Realizados para a População em Situação de Rua por Ano

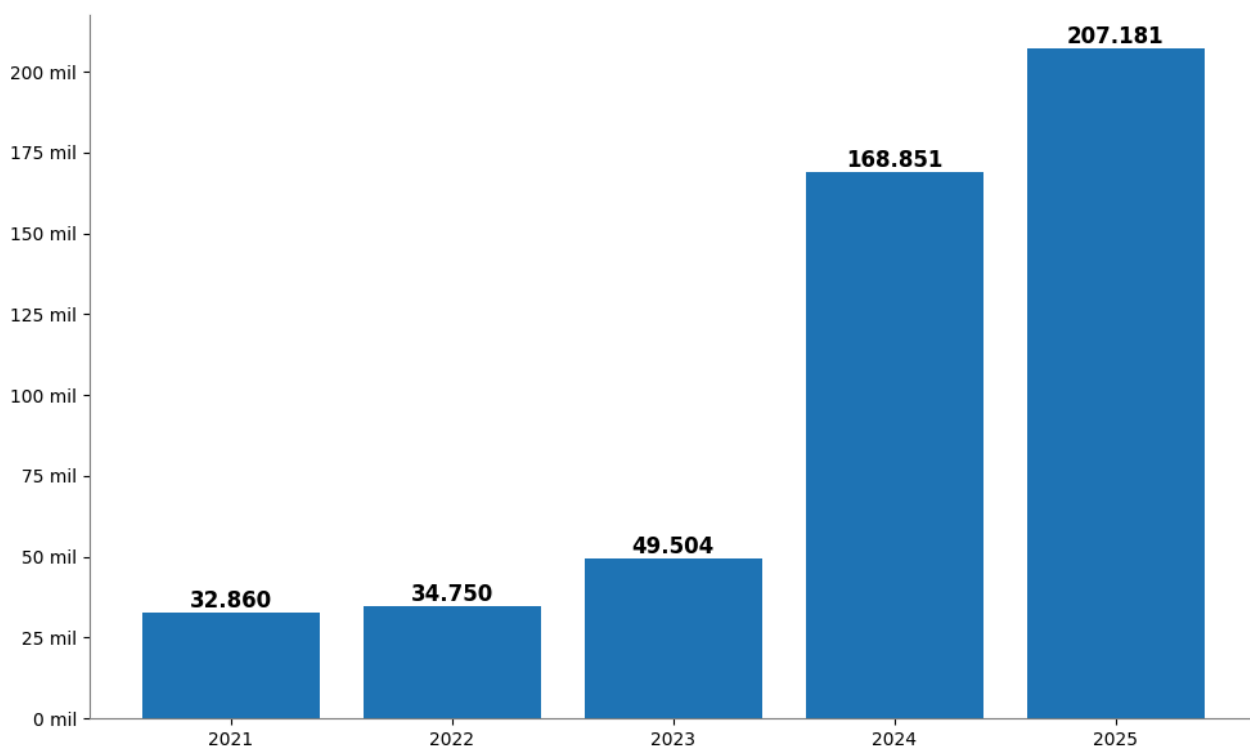

Legenda: Dados dos atendimentos realizados nos centros pop nos anos de 2021 a 2025. Os Centros Pop Neuzá Gomes e o Centro Pop Pedro ainda não possuem dados de dezembro de 2025.

NOVOS HORIZONTES

Lançado em 2025, o **Programa Novos Horizontes** oferece cuidado qualificado e fortalecimento de vínculos para pessoas em situação de dependência química, atuando com equipe especializada em micro-ônibus com sala de escuta, trailer com chuveiros e sanitários, e presença fixa no CINPOP. A iniciativa garante escuta qualificada, acesso à higiene, mediação e encaminhamento para serviços públicos, acompanhamento contínuo e articulação com saúde, assistência social e comunidades terapêuticas, integrando-se ao Consultório na Rua e ao Recife Acolhe. Em 2025, a política avançou com monitoramento de comunidades terapêuticas, ações de prevenção e cidadania, mais de 30 mil abordagens de redução de riscos e danos em eventos de massa.

PÃO E LETRA

Lançado em 2025, o Programa Pão e Letra é uma iniciativa pioneira que oferece educação, letramento e qualificação profissional à **população em situação de rua**, combinando bolsas mensais e acompanhamento pedagógico para garantir a permanência no processo formativo. Promovido pela Secretaria de Assistência Social e Combate à Fome em parceria com a UFRPE, o programa atende diferentes níveis, da alfabetização inicial à qualificação profissional, com bolsas de R\$ 200 a R\$ 600.

Em 2025, 30 pessoas foram beneficiadas, recebendo kits escolares, capacitação contínua, tutoria e acompanhamento metodológico. Deste total, 26 permanecem ativas no programa, registrando um elevado índice de adesão e continuidade.

SEGURANÇA ALIMENTAR E NUTRICIONAL

Em 2025, a Prefeitura do Recife inaugurou a nova sede do **Banco de Alimentos**, em parceria com o Governo Federal. Com investimentos de R\$ 1,6 milhão, o equipamento ampliou a capacidade de 15 para 100 toneladas e beneficiando 18 cozinhas solidárias, 30 instituições e cerca de 27 mil pessoas por dia. Integrado à **Política Municipal de Segurança Alimentar** e ao **Programa de Aquisição de Alimentos (PAA)**, que fortalece 47 cooperativas de agricultura familiar em cinco municípios, o banco recebe doações, realiza triagem e distribuição de alimentos e promove eventos solidários. No ano, foram ofertadas 1.378.448 refeições e distribuídas 2.254 cestas básicas.



Foto: Rodolfo Loepert/PCR

A estratégia também inclui ações de autonomia e educação alimentar, como a Padaria Artesanal (38 alunos em 3 turmas) e o Fala que Alimenta, além da reestruturação do almoxarifado para ampliar eficiência de armazenamento, triagem e distribuição, reforçando o enfrentamento à fome no Recife.

CARTÃO ALIMENTAÇÃO

Lançado em 2025, o **Cartão Alimentação Recife Sem Fome** é um benefício mensal de R\$ 150 destinado inicialmente a 2.500 pessoas em situação de vulnerabilidade social e insegurança alimentar, com investimento anual estimado em R\$ 4,5 milhões. Integrado à Política Municipal de Segurança Alimentar e Nutricional e ao SUAS, o cartão substitui a cesta básica, garantindo autonomia às famílias na escolha dos alimentos e fortalecendo o comércio local. O benefício é concedido a residentes no Recife inscritos no Cadastro Único, com renda per capita de até meio salário mínimo, mediante avaliação socioeconômica, podendo ser ofertado nas modalidades de acompanhamento contínuo ou emergencial, com uso exclusivo para compra de alimentos em estabelecimentos credenciados.

PLANO MUNICIPAL DE SEGURANÇA ALIMENTAR E NUTRICIONAL

Em 2025, o Recife lançou o **1º Plano Municipal de Segurança Alimentar e Nutricional (PLAMSAN)**, marco na consolidação do Sistema Municipal de Segurança Alimentar. O plano organiza e integra ações para garantir o Direito Humano à Alimentação Adequada (DHAA), estabelecendo diretrizes, metas e estratégias para enfrentar a fome, promover alimentação saudável e fortalecer sistemas alimentares justos e sustentáveis.



Desenvolvido com a participação da **Câmara Intersetorial de Segurança Alimentar e Nutricional (CAISAN)**, do **Conselho Municipal de Segurança Alimentar e Nutricional (COMSEA)**, da SEPLAG e de organizações sociais, o PLAMSAN incorpora contribuições de conferências e oficinas, reforçando a política municipal de combate à fome e promoção de alimentação digna.

FAMÍLIA ACOLHEDORA

O **Programa Família Acolhedora**, instituído pela Lei Municipal nº 19.449/2025 e com início previsto no início de 2026, oferece apoio financeiro e acompanhamento técnico a familiares próximos que detêm a guarda judicial de crianças e adolescentes afastados da família de origem por violação de direitos. O programa visa garantir acolhimento em ambiente familiar, preservar vínculos afetivos e evitar rupturas emocionais, combinando subsídio mensal com capacitação e monitoramento contínuo da equipe da Assistência Social. Nesta fase inicial, a iniciativa atenderá 20 crianças, fortalecendo a **Política Municipal de Proteção à Infância** e garantindo cuidado digno e responsável. Na proteção de crianças e adolescentes, também houve a reestruturação do **Serviço de Acolhimento em Família Acolhedora (SAFA)**, fortalecendo alternativas de cuidado e convivência familiar.

ACESSO A DIREITOS E PROTEÇÃO SOCIAL MAIS PERTO DAS PESSOAS



Foto: Douglas Fagner

A ampliação do acesso a direitos se concretizou por meio de serviços que aproximaram a população dos benefícios: a **Unidade Móvel do Cadastro Único para Programas Sociais** foi reativada e requalificada para atendimento itinerante, enquanto a **Equipe Volante de Visitas Domiciliares** reforçou o acompanhamento de famílias unipessoais, com a contratação de 25 novos agentes sociais.

CASA DE ACOLHIDA

Em 2025, foi entregue a **requalificação da Casa de Acolhida de Criança e Adolescente Raio de Luz**, na Madalena, que atende adolescentes de 12 a 18 anos em situação de vulnerabilidade social. Com investimento de R\$ 423.806,85, o equipamento foi reformado e ampliado, com modernização das instalações, criação de novos ambientes funcionais, melhorias de acessibilidade e qualificação da área externa, assegurando condições mais seguras e acolhedoras para as 14 vagas ofertadas, em conformidade com as diretrizes do Estatuto da Criança e do Adolescente (ECA).

Está em andamento, a obra de requalificação do casarão histórico no bairro das Graças, que será transformado em Centro de Convivência para Idosos, com investimento de R\$ 2,4 milhões.

PLANO DE CONTINGÊNCIA

Em 2025, a Secretaria de Assistência Social e Combate à Fome do Recife lançou o **Plano de Contingência para Emergências e Calamidades**, que define diretrizes e protocolos para uma resposta rápida, organizada e humanizada da assistência social diante de eventos como chuvas intensas, alagamentos e deslizamentos, fortalecendo a articulação com a rede socioassistencial e outros órgãos públicos para garantir proteção, acolhimento e dignidade à população afetada.

DIREITOS DAS MULHERES, COM ENFRENTAMENTO À VIOLÊNCIA E FORTALECIMENTO DA AUTONOMIA SOCIOECONÔMICA

Enfrentamento às violências de gênero e redução de desigualdades, garantindo serviços especializados, integrados e acessíveis no território, fortalecendo a autonomia e ampliando a inclusão produtiva e as oportunidades socioeconômicas para as mulheres.

REDE CLARICE LISPECTOR - ACOLHIMENTO, PROTEÇÃO E ATENDIMENTO INTEGRAL

Equipamento estruturante de acolhimento e atendimento integral, o **Centro de Referência Clarice Lispector (24h)** oferece serviços psicossociais e jurídicos, acesso direto e equipe multidisciplinar. Em 2025, registrou 472 primeiros atendimentos, acompanhou 389 mulheres e atendeu 861 mulheres, além de realizar 3.479 ações de acompanhamento psicológico, 783 atendimentos sociais e 741 jurídicos. Também contabilizou 358 atendimentos da Liga Mulher e 2.821 atendimentos via WhatsApp (24h), resultando em 54 pedidos de prisão.

Já o Serviço regionalizado de atendimento especializado, **Ser Clarice Lispector (Areias)**, tem funcionamento diário das 7h às 19h, oferecendo suporte psicossocial e jurídico e atuando de forma articulada com as Delegacias Especializadas de Atendimento à Mulher (DEAMs) e a rede de proteção. Em 2025, realizou 197 primeiros atendimentos, acompanhou 181 mulheres e executou 1.417 acompanhamentos psicológicos, 331 sociais e 405 jurídicos, além de 31 pedidos de prisão.

UNIDADES DESCENTRALIZADAS NOS COMPAZ – ACESSO NO TERRITÓRIO

Como parte da estratégia de descentralização do atendimento e do acolhimento às mulheres, os Compaz Eduardo Campos, Ariano Suassuna, Dom Hélder Câmara, Paulo Freire e Leda Alves contam com **Salas da Mulher** voltadas ao acolhimento e à escuta qualificada. Em 2025, além dos atendimentos realizados, destacou-se a intensa agenda de atividades e mobilização territorial, com participação expressiva do público nas ações gerais, envolvendo mais de 15 mil mulheres.

PROGRAMA MARIA DA PENHA VAI À ESCOLA

Voltado à comunidade escolar, dissemina a **Lei Maria da Penha** e promove a igualdade de gênero e fortalece a prevenção da violência por meio de ações educativas e práticas de comunicação não violenta. Em 2025, realizou cerca de 106 atividades em 39 escolas municipais e sete outras instituições, com 36 oficinas e 15 culminâncias, alcançando estudantes, educadores e famílias, especialmente nos meses de março, agosto e novembro, contribuindo para a formação de uma cultura de paz e respeito.

EMPODERA

Com foco na promoção do **desenvolvimento sociopolítico e econômico de mulheres, meninas e jovens**, o programa atua por meio da qualificação profissional, do estímulo ao empreendedorismo e de ações educativas voltadas à prevenção das violências e à desconstrução de estereótipos de gênero, com presença em escolas e em equipamentos de referência como o **Centro Bárbara de Alencar** e a **Casa Empodera Mulher**. Em 2025, consolidou atuação contínua em seis escolas da rede municipal, com a realização de 132 atividades formativas e artísticas, alcançando 749 participantes e fortalecendo a articulação com políticas públicas e agendas estratégicas voltadas à autonomia e ao protagonismo juvenil.

CRIA ESPERANÇA (PROTEÇÃO A FILHOS(AS) DE VÍTIMAS DE FEMINICÍDIO)

O **Programa Cria Esperança**, garante auxílio financeiro mensal de R\$ 606 a crianças e adolescentes órfãos de mães vítimas de feminicídio, até os 18 anos, aliado a acompanhamento psicossocial, psicopedagógico e socioassistencial, configurando-se como uma das maiores iniciativas municipais do tipo no país. Em 2025, o programa atendeu 19 famílias beneficiárias, contemplando 31 crianças, adolescentes e jovens, com investimento mensal de R\$ 12.513,90 e total anual de R\$ 150.166,80, assegurando proteção, cuidado e acesso a direitos.

CENTRO MARTA ALMEIDA

Polo de **formação e geração de renda**, com oferta de cursos e oficinas nas áreas de Gastronomia, Audiovisual, Moda e Costura, além de parcerias estratégicas. Em 2025, disponibilizou 1.968 vagas em ciclos formativos, registrou 6.779 inscrições e emitiu 1.055 certificações, consolidando-se como equipamento estratégico para a promoção da autonomia econômica e da participação sociopolítica das mulheres.

TÁ COM ELAS

Apoio técnico e acompanhamento contínuo às **empreendedoras**, com orientações em gestão financeira, precificação, marketing e elaboração de plano de negócios, em formatos presencial e on-line. Em 2025, o projeto alcançou 753 mulheres mentoradas e realizou 1.598 mentorias (incluindo 452 segundas mentorias), fortalecendo redes de apoio, liderança e autonomia econômica.

REDE DE ARTESÃS

Iniciativa voltada à qualificação e ao fortalecimento do **empreendedorismo por meio do artesanato**. Em 2025, realizou 27 feiras e eventos, contemplou 212 artesãs e registrou faturamento total de R\$ 104.333,73, ampliando a visibilidade, a geração de renda e a autonomia econômica das mulheres.

COOPERAÇÃO TÉCNICA PARA INCLUSÃO NO TRABALHO

A Secretaria da Mulher firmou Acordos de Cooperação Técnica com instituições públicas e empresas privadas para garantir a oferta de vagas de trabalho a mulheres atendidas pela Rede Clarice Lispector, fortalecendo a **inserção produtiva como estratégia de autonomia econômica e enfrentamento aos ciclos de violência**. Em 2025, os acordos envolveram o Ministério Público de Pernambuco (MPPE), o Tribunal Regional Eleitoral de Pernambuco (TRE/PE), a Datamétrica e a J.J. Serviços de Terceirização Ltda.

CAMPANHAS E MOBILIZAÇÃO SOCIAL

Em 2025, a Secretaria da Mulher desenvolveu uma agenda contínua de **prevenção ao assédio, acolhimento e promoção de direitos das mulheres**, com campanhas educativas e atuação integrada em eventos de grande circulação, como o Carnaval e o Ciclo Junino, incluindo a oferta de acolhimento pela Sala da Mulher e ações de orientação nos polos festivos. Destacaram-se o **bloco “Nem com uma Flor”, o Mês da Mulher, o Agosto Lilás e os 21 Dias de Ativismo pelo Fim da Violência contra a Mulher**, com programações territorializadas que articularam cultura, mobilização social, formação e divulgação da rede de proteção, alcançando milhares de pessoas em diversos territórios do Recife.

DIREITOS HUMANOS E CIDADANIA, COM PREVENÇÃO E RESPOSTA ÀS VIOLAÇÕES, PROMOÇÃO DO RESPEITO À DIVERSIDADE E ATENÇÃO ÀS JUVENTUDES

Proteção integral e promoção de direitos, com acesso à cidadania, inclusão e equidade, fortalecendo a prevenção e a resposta às violações, o respeito à juventude e a diversidade nos territórios.

PROTOCOLO DE PROTEÇÃO À INFÂNCIA

Lançado pela Prefeitura do Recife, consolidou-se como iniciativa pioneira de prevenção e proteção integral de crianças e adolescentes em grandes eventos. A campanha de prevenção ao desaparecimento identificou mais de **50 mil crianças** por meio de pulseiras com QR Code e sistema de geolocalização, aplicadas em eventos como Carnaval, São João, Colônia de Férias, Festa do Morro, Viva o Centro, Praia sem Barreiras e Ciclo Natalino.



Foto: Vanessa Alcântara/PCR

O modelo, que articula poder público, conselhos tutelares e sociedade civil, foi apresentado ao Ministério dos Direitos Humanos e Cidadania, passou a ser referência nacional e vem sendo disseminado pelo Governo Federal, com previsão de adoção em eventos como a Virada Recife 2026.

GERAÇÃO AFETO

Em 2025, o Projeto Geração Afeto, desenvolvido em parceria com o Programa Mãe Coruja, realizou 48 encontros em 24 espaços, envolvendo **1.440 famílias**, com ações de escuta, orientação e fortalecimento de vínculos na gestação e na primeira infância. A iniciativa integrou campanhas educativas e instrumentos estruturantes, como guia e protocolo unificado de atendimento integrado e plano municipal temático. A experiência obteve reconhecimento nacional e internacional, sendo indicada para representar o Brasil em reunião regional da Aliança Global para acabar com a violência contra crianças, com apresentação na Cidade do México em parceria com o UNICEF, e tendo seu protocolo referenciado pela COP 30, em Belém do Pará.

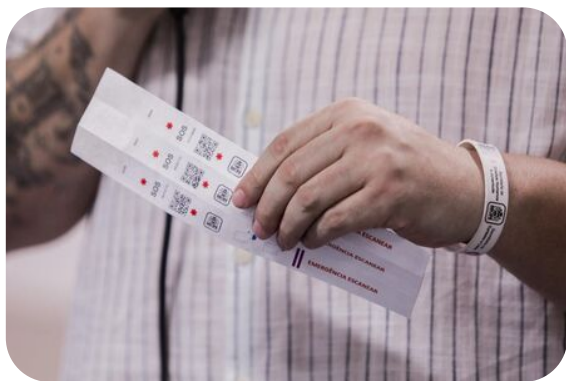
PESSOA IDOSA

Em 2025, as ações voltadas à pessoa idosa alcançaram mais de **23 mil participantes**, integrando convivência, valorização social e formação por meio de eventos culturais, atividades educativas e iniciativas de promoção de direitos. Destacaram-se ações formativas em saúde, prevenção, cidadania, empreendedorismo e inclusão, além do lançamento do **Programa Recife 60+**: Recomeço, Respeito e Protagonismo, que estrutura estratégias de reinserção social, enfrentamento à discriminação e estímulo à participação ativa.

POPULAÇÃO LGBTI+

Com abordagem territorial, intersetorial e educativa, as ações voltadas à população LGBTI+ alcançaram mais de **7 mil pessoas** em 2025. A agenda incluiu campanhas de enfrentamento à LGBTfobia, mutirões de cidadania, formações e capacitações, além do apoio às pré-conferências e conferências. Destacou-se ainda o fortalecimento da **Plataforma Recife Sem Preconceito** e a atuação em grandes eventos, como o Carnaval e as Paradas da Diversidade, promovendo cidadania, inclusão e protagonismo social..

PESSOAS COM DEFICIÊNCIA

Em 2025, as ações voltadas às pessoas com deficiência alcançaram quase **7 mil pessoas**, com iniciativas de promoção da acessibilidade, inclusão e participação social. O **Programa Praia sem Barreiras** garantiu banho assistido em Boa Viagem, com 1.105 atendimentos, além de atividades inclusivas.

A campanha “Acessibilidade e Inclusão Também São Direitos Humanos” e a **24ª Semana Municipal da Pessoa com Deficiência** atingiram mais de 2.600 pessoas. A política de acessibilidade também esteve presente em grandes eventos da cidade, como o Galo da Madrugada e o São João do Sítio Trindade.

IGUALDADE RACIAL

As ações de enfrentamento ao racismo estrutural e à intolerância religiosa alcançaram cerca de 15 mil pessoas no Recife em 2025. Destacaram-se a Caravana de Direitos nos Terreiros, com oferta de serviços e orientações em casas de matriz africana; o fortalecimento do canal de registro de ocorrências por meio da campanha “**Recife Sem Racismo**”; e o lançamento da campanha “**Com Racismo Não Tem Jogo**”. O período também foi marcado pela adesão ao **Plano Juventude Negra Viva (PNJV)** e pela realização do **1º Festival Juventude Negra Viva**.

SERVIÇOS E EQUIPAMENTOS DE DIREITOS HUMANOS — 2025

Em 2025, os serviços e equipamentos de direitos humanos do Recife registraram resultados expressivos: o **Centro de Referência Margarida Alves** contabilizou 1.152 casos, com 747 atendimentos respondidos; o **Expresso Recife** realizou quase 5 mil atendimentos de documentação civil; e a **Central de Acessibilidade Comunicacional** alcançou cerca de 5 mil pessoas com serviços de Libras, audiodescrição e braille. O **Centro Municipal de Referência em Cidadania LGBTI+** atendeu 390 pessoas, registrou 47 denúncias e ampliou sua atuação com o Conecta Serviços, unidade da Agência do Trabalho e parceria com o SENAC. Já os **Núcleos de Mediação** realizaram 1.648 atendimentos, com 356 acordos firmados, além do Casamento Coletivo, que assegurou segurança jurídica a 80 casais, enquanto o programa Praia sem Barreiras passou por reformulação para qualificar o atendimento inclusivo.

JUVENTUDE, PARTICIPAÇÃO E CULTURA DE PAZ

A política de juventude reuniu ações como a **Semana das Juventudes**, o **São João de Direitos**, formações territoriais e iniciativas de fomento à economia criativa e à cultura periférica. Programas como **Juventude Participa**, **Jogos do Orgulho** e **Papo Reto pela Paz** fortaleceram o diálogo, a participação e o controle social.

TRANSVERSALIDADE: DESENVOLVIMENTO SOCIAL COMO POLÍTICA INTEGRADA DE CUIDADO, INCLUSÃO E OPORTUNIDADES

O eixo de Desenvolvimento Social do Recife, em 2025, avançou a partir de uma lógica transversal que conectou diferentes políticas públicas em torno de um objetivo comum: garantir proteção, dignidade e ampliação de oportunidades para quem mais precisa. A articulação entre **assistência social, segurança alimentar, políticas para as mulheres, direitos humanos e juventude** permitiu que a gestão atuasse de forma coordenada diante das múltiplas dimensões da vulnerabilidade social, superando respostas fragmentadas e fortalecendo uma atuação orientada pelo território e pelas realidades concretas da população.

Essa transversalidade se materializou na integração de serviços e programas que combinaram atendimento social, acesso a direitos, cuidado e promoção da autonomia. Ações conjuntas com as áreas de saúde, educação, justiça, cultura e trabalho possibilitaram respostas mais completas para públicos como a população em situação de rua, mulheres em contextos de violência, famílias em insegurança alimentar, pessoas com deficiência e jovens expostos a violações de direitos. Mutirões integrados, programas de qualificação, ações de documentação civil, escuta ativa e acompanhamento contínuo evidenciaram a capacidade da política social de articular proteção imediata com trajetórias de inclusão.

Ao operar de forma transversal, a gestão ampliou o alcance das ações, qualificou a tomada de decisão e fortaleceu o vínculo entre poder público e população, consolidando um modelo de gestão que reconhece a complexidade das desigualdades sociais e responde a elas com políticas públicas articuladas, humanizadas e orientadas à garantia de direitos e à construção de autonomia.

CONCLUSÃO

As ações desenvolvidas em 2025 evidenciam o avanço do Recife na consolidação do Eixo Desenvolvimento Social como uma rede integrada de proteção e garantia de direitos, sustentada pela articulação entre a Assistência Social e Combate à Fome, as políticas para as mulheres e a agenda de Direitos Humanos e Juventude. A gestão ampliou a capacidade de resposta às vulnerabilidades por meio da presença nos territórios, da qualificação dos fluxos de atendimento e do fortalecimento dos instrumentos de acolhimento, acompanhamento e encaminhamento, reduzindo barreiras de acesso e tornando a proteção social mais resolutiva e próxima da população.

No enfrentamento das desigualdades, o eixo integrou o combate à fome, a segurança alimentar e a ampliação de benefícios a estratégias específicas para públicos em maior risco, como a população em situação de rua, famílias em vulnerabilidade e pessoas com direitos violados. As políticas para as mulheres avançaram com uma abordagem que articula prevenção e enfrentamento à violência com ações de autonomia socioeconômica, enquanto a agenda de direitos humanos e juventude fortaleceu a presença territorial, a cidadania e a cultura de paz. Ao final, 2025 reafirma um modelo de gestão social que combina proteção imediata e promoção da autonomia, entregando dignidade, inclusão e direitos de forma integrada e contínua nos territórios.

DIMENSÃO: VIVER BEM

SEGURANÇA CIDADÃ

Valores públicos entregues à sociedade: Segurança cidadã preventiva, pautada em direitos e cultura de paz, com qualificação da atuação municipal, proteção de grupos vulneráveis que fortalecem a convivência comunitária e a cidadania.

INTRODUÇÃO

Em 2025, o Recife consolidou avanços relevantes na política de Segurança Cidadã ao estruturar um modelo integrado que articula **ordem pública, prevenção das violências, convivência comunitária e proteção social**. A atuação coordenada das Secretarias de Ordem Pública e Segurança (SEOPS) e Cidadania e Cultura de Paz (SECPAZ) fortaleceu a presença permanente do poder público nos territórios e qualificou a resposta municipal aos desafios urbanos contemporâneos.

Criada no âmbito da reforma administrativa, a SEOPS afirmou-se como instância estratégica de coordenação das políticas de segurança urbana e da gestão integrada de operações, organizando e conferindo maior coerência a ações anteriormente dispersas. Ao longo do ano, a gestão municipal modernizou processos internos, ampliou parcerias estratégicas com o Governo Federal, fortaleceu a Guarda Civil Municipal e estruturou respostas integradas para grandes eventos, combinando ordenamento urbano, monitoramento operacional, cuidado comunitário e atenção a públicos vulneráveis.

Nesse contexto, a segurança das mulheres ganhou centralidade na agenda municipal, com o fortalecimento de marcos normativos, espaços de participação social e serviços especializados de proteção. A sanção do Projeto de Lei nº 188/23, que institui punições administrativas para agressores de mulheres no âmbito do município, a realização da **8ª Conferência Municipal da Mulher** e a atuação permanente da **Brigada Maria da Penha** reafirmaram o compromisso da Prefeitura do Recife com uma política de segurança orientada pelos direitos humanos, pela igualdade de gênero e pela promoção da convivência e da cultura de paz nos territórios.

PRINCIPAIS ENTREGAS E AÇÕES DA GESTÃO EM 2025

GUARDA MUNICIPAL

No campo da qualificação institucional, a Guarda Civil Municipal do Recife avançou de forma consistente em 2025. **Oitenta agentes concluíram o Curso Nacional de Uso Diferenciado da Força**, realizado em parceria com a Senasp/MJSP no Compaz Leda Alves, e iniciaram o Curso de Operador de Polícia Comunitária, totalizando 80 horas-aula entre atividades teóricas e práticas. O município avançou também no processo de armamento gradual da Guarda Municipal, com a publicação de edital para o credenciamento de 350 psicólogos habilitados pela Polícia Federal, assegurando rigor técnico, conformidade legal e condução responsável do processo.

MUNICÍPIO MAIS SEGURO

O Recife tornou-se o **primeiro município do país a aderir formalmente ao Programa Município Mais Seguro**, garantindo a aquisição de 1.165 equipamentos não letais - sendo 125 armas de eletrochoque e 1.040 sprays incapacitantes - e passou a integrar iniciativas nacionais de qualificação, como o Projeto Nacional de Polícia Comunitária, o Projeto de Qualificação do Uso da Força e o Programa Escuta SUSP, voltado ao cuidado com a saúde mental dos guardas municipais.

ATUAÇÃO INTEGRADA

A atuação coordenada e integrada nos grandes eventos da cidade, como o Carnaval, o São João, o Rec'n'Play, a Festa do Morro da Conceição, celebrações religiosas e a Virada Recife, assegurou o ordenamento urbano, a segurança cidadã e a articulação eficiente dos serviços municipais. O fortalecimento do **Centro de Operações do Recife (COP)** como núcleo de comando, monitoramento e tomada de decisão em tempo real ampliou a capacidade de planejamento, prevenção e resposta a situações complexas, integrando segurança, mobilidade, saúde, defesa civil, assistência social e demais serviços urbanos.

REDE COMPAZ

Em 2025, a **Rede Compaz** reafirmou-se como um dos principais instrumentos da política municipal voltada à **convivência**, à **inclusão social** e à **prevenção das violências**, garantindo a atuação contínua do poder público nos territórios e a ampliação do acesso da população a direitos e oportunidades. Estruturada a partir de seis Centros Comunitários da Paz localizados em áreas prioritárias da cidade, com impacto que se estende aos bairros vizinhos, a Rede consolidou-se como espaço de referência para o fortalecimento de vínculos comunitários, a formação cidadã e a integração de ações e serviços públicos nas áreas mais vulneráveis do Recife.





Foto: Edson Holanda/PCR

Ao longo do ano, os Compaz ampliaram e diversificaram a oferta de atividades esportivas, culturais, educativas e de cidadania, consolidando um modelo de atuação integrado, orientado por planejamento, monitoramento e foco em resultados.

Em 2025, a Rede Compaz registrou **944.854 atendimentos**, aproximando serviços públicos da população, fortalecendo vínculos comunitários e qualificando a ocupação dos espaços públicos. O esporte manteve-se como eixo central de inclusão social, com alunos das unidades conquistando cerca de 251 medalhas em competições regionais, nacionais e internacionais, evidenciando impactos positivos no pertencimento, na disciplina e na ampliação de oportunidades para crianças e jovens.

Paralelamente, a Rede intensificou ações de direitos humanos e inclusão, com campanhas de conscientização, atendimentos jurídicos e sociais, reconhecimento de união estável e iniciativas voltadas à população autista, além da oferta de cursos de qualificação profissional e inclusão produtiva, como reparo de smartphones, cuidados com pessoas idosas e capacitação tecnológica. Em 2025, o Compaz também fortaleceu sua sustentabilidade institucional por meio da captação de parcerias, com destaque para a doação de R\$ 850 mil da Eletrobras, e reafirmou seu reconhecimento internacional, incluindo premiação da ONU, consolidando-se como referência em políticas públicas de cidadania, convivência e prevenção da violência.

CONVIVE: CENTRO COMUNITÁRIO PELA VIDA

O Recife lançou, em 2025, o edital de licitação para a construção do **primeiro Centro Comunitário pela Vida (Convive)** da cidade, equipamento que será adotado como **referência nacional pelo Governo Federal** e inspirado no modelo dos Centros Comunitários da Paz (Compaz). A unidade Convive Bido Krause será implantada no Curado, com investimento de R\$ 13,8 milhões do Novo PAC, em um terreno de 10 mil m², reunindo serviços integrados de educação, cultura, esportes, emprego e renda, assistência social, saúde e defesa do consumidor, com capacidade de atendimento diário de cerca de 650 pessoas.

Licitado na modalidade integrada, o projeto incorpora soluções sustentáveis e reforça a estratégia de urbanismo social e prevenção à violência desenvolvida no Recife, reconhecida nacional e internacionalmente por meio do Compaz, **modelo premiado por instituições como Oxfam, ONU e UCLG** e que consolidou a capital pernambucana como referência em segurança cidadã e cultura de paz.

BRIGADA MARIA DA PENHA

Integrada à rede de prevenção à violência contra as mulheres, a Brigada Maria da Penha atua de forma articulada com o Centro de Referência Clarice Lispector, o SER Clarice e a rede municipal de proteção.



O serviço combina ações de **segurança pública municipal com acolhimento humanizado, acompanhamento contínuo e fiscalização das medidas protetivas de urgência**, assegurando respostas qualificadas, sensíveis e eficazes às mulheres em situação de violência.

Em 2025, a Brigada realizou **mais de 15 mil rondas preventivas, 1.208 atendimentos remotos** e mais de **80 acompanhamentos presenciais** em delegacias, residências, audiências judiciais e serviços de saúde, garantindo proteção efetiva nos momentos de maior vulnerabilidade da mulher. A atuação também esteve presente em grandes eventos do calendário da cidade, como o Carnaval e o São João, ampliando as ações preventivas em contextos de grande circulação de pessoas. O serviço avançou ainda na qualificação operacional, com o recebimento de duas viaturas, notebooks, tablets e novos aparelhos celulares, fortalecendo o monitoramento, a comunicação com as usuárias e a agilidade na resposta às ocorrências, consolidando a Brigada Maria da Penha como referência municipal na proteção integral das mulheres.

FORTALECIMENTO DAS POLÍTICAS DE SEGURANÇA DAS MULHERES

O Recife fortaleceu a política de segurança das mulheres, em 2025, com a sanção do Projeto de Lei nº 188/23, que institui **punições administrativas para agressores e amplia os instrumentos municipais de enfrentamento à violência doméstica**, reforçando a responsabilização e a proteção às vítimas. Esse avanço foi complementado pela realização da **8ª Conferência Municipal da Mulher**, que, aliada a uma consulta pública inédita promovida pela Secretaria da Mulher, ampliou a participação social e incorporou as contribuições das mulheres na formulação e no aprimoramento das políticas públicas de prevenção à violência e garantia de direitos.

TRANSVERSALIDADE E INTEGRAÇÃO INSTITUCIONAL

As entregas de 2025 consolidam um modelo de Segurança Cidadã integrado, a partir de uma abordagem transversal e integrada, reconhecendo a segurança como indissociável das políticas sociais, urbanas, culturais e de direitos humanos.

A articulação entre a SEOPS, a Rede Compaz, a Brigada Maria da Penha e as áreas de assistência social, saúde, educação e direitos humanos possibilitou respostas mais completas, eficazes e territorializadas às demandas da cidade.

Essa integração ampliou a capacidade institucional do município de planejar, monitorar e atuar de forma coordenada, tanto no cotidiano urbano quanto em contextos de maior complexidade, como grandes eventos e o atendimento a públicos em situação de vulnerabilidade. A transversalidade também se expressou na combinação entre prevenção, cuidado e responsabilização, com destaque para o enfrentamento à violência contra as mulheres, e na articulação entre segurança pública, políticas sociais e equipamentos comunitários, como os Compaz e o Convive.

CONCLUSÃO

As entregas de 2025 consolidam um modelo de Segurança Cidadã integrado, preventivo e territorializado, que articula a coordenação da ordem pública, a promoção da cultura de paz e a proteção social qualificada. A atuação conjunta da SEOPS, da Rede Compaz e da Brigada Maria da Penha fortaleceu a presença do poder público nos territórios, ampliou a capacidade de prevenção e resposta e qualificou a relação entre o Estado e a população.

A combinação entre planejamento, formação profissional, parcerias federais, equipamentos comunitários, marcos legais, participação social e políticas de cuidado reafirma a segurança como um direito urbano e humano, consolidando uma visão de cidade que protege, acolhe e promove convivência, dignidade e justiça social nos territórios do Recife.

DIMENSÃO: VIVER A CIDADE

MEIO AMBIENTE E SUSTENTABILIDADE

Valores públicos entregues à sociedade: Sustentabilidade com preservação ambiental e defesa dos direitos e bem-estar dos animais.

INTRODUÇÃO

Em 2025, o Recife avançou de forma consistente na agenda ambiental ao integrar ações de **adaptação climática, conservação da natureza, sustentabilidade hídrica, arborização urbana, gestão de resíduos, educação ambiental e proteção animal**. A atuação das Secretarias de Meio Ambiente, Ordem Pública e Segurança, Direitos Humanos e Juventude e do ProMorar é estruturada pelas políticas ambientais municipais, consolidando programas e impulsionando novas frentes voltadas à resiliência climática e ao equilíbrio ecológico. Projetos como o Plano Recife das Águas, o Viva o Mangue e as ações desenvolvidas nos Econúcleos reforçaram o protagonismo do município na mitigação dos efeitos das mudanças climáticas e na recuperação de ecossistemas estratégicos.

O ano foi marcado pela execução de projetos estruturantes, pela ampliação de iniciativas já consolidadas e pelo fortalecimento da integração entre políticas públicas, territórios e comunidades. As entregas envolveram desde intervenções em áreas de risco, ações de restauração ecológica e promoção da economia circular até novas estratégias de participação social, cuidado com animais e mobilização educativa. Em conjunto, essas ações reafirmaram o compromisso da cidade com uma gestão ambiental eficiente, inovadora e alinhada às necessidades reais da população.

PRINCIPAIS ENTREGAS E AÇÕES DA GESTÃO EM 2025

NENHUM VERDE A MENOS

Em 2025, a Prefeitura do Recife firmou **parceria com o Ministério da Justiça e Segurança Pública**, por meio do **Programa Brasil Mais**, para ampliar o monitoramento de áreas verdes e fortalecer o combate a crimes ambientais. A iniciativa garante ao município acesso gratuito a imagens de satélite de alta resolução utilizadas pela Polícia Federal, com maior frequência e precisão do que as atualmente disponíveis. Com imagens diárias e resolução de até cinco metros, a tecnologia permitirá identificar rapidamente alterações na cobertura vegetal e emitir alertas automáticos para infrações como desmatamento e incêndios. A parceria reforça a política de tolerância zero contra crimes ambientais e potencializa as ações de fiscalização, complementando investimentos estruturantes voltados à preservação ambiental e à resiliência urbana do Recife.

JOVENS NO CLIMA

O **Edital Jovens no Clima 2025** selecionou 18 projetos, entre 51 inscritos, por meio de uma comissão formada por representantes da sociedade civil e do poder público. Voltado a jovens de 15 a 29 anos, o edital apoia iniciativas inovadoras para enfrentar os desafios ambientais e climáticos da cidade, com investimento de R\$ 20 mil por projeto, além da participação de representantes dos coletivos na **COP30**, em Belém. A iniciativa é realizada pela Secretaria de Direitos Humanos e Juventude (SDHJ), em parceria com a Rede Conhecimento Social e o Delibera Brasil, com financiamento do Fundo de Ação Climática Juvenil. O edital reforça o protagonismo da juventude na agenda climática do Recife, ao transformar ideias em ações práticas e fortalecer a formação de novas lideranças comprometidas com a sustentabilidade.

COP 30

A participação dos Jovens no Clima na COP30 consolidou o protagonismo do Recife na agenda climática internacional. A delegação de 36 jovens recebeu a certificação do curso “**COP30, Juventudes e Mudanças Climáticas**”, na Universidade da Amazônia (UNAMA), e apresentou os resultados de projetos nas áreas de educação ambiental, reflorestamento, arte e tecnologia. As agendas realizadas, como a visita à Ilha do Combu e os diálogos com lideranças locais, contribuíram para a formação de novas lideranças climáticas.



Foto: Rodolfo Loepert/PCR

Como **única capital brasileira selecionada para receber apoio do Fundo de Ação Climática Juvenil**, o Recife reafirmou seu papel de destaque global ao investir na juventude como força estratégica no enfrentamento da emergência climática.

QUALIDADE DO AR

O Recife se tornou a **primeira cidade do Nordeste a receber os sensores do projeto internacional Air View+**, iniciativa da **Google** em parceria com a startup indiana Aurassure e o Instituto de Planejamento e Gestão de Cidades (IPGC). Com apoio da Prefeitura, por meio da Secretaria de Transformação Digital, Ciência e Tecnologia (SECTI), a rede monitora a **qualidade do ar em tempo real**, gerando dados que subsidiam políticas públicas ambientais e fortalecem a educação climática. Os sensores já estão instalados em escolas municipais e na sede da Emprel, com informações integradas ao Centro de Operações do Recife (COP), ampliando a capacidade de análise e resposta a eventos ambientais críticos. Além de apoiar a gestão urbana e a tomada de decisões, o projeto também tem impacto educacional, ao disponibilizar dados e painéis interativos para alunos e professores, estimulando a educação ambiental e o uso da tecnologia como ferramenta para a sustentabilidade e a melhoria da qualidade de vida na cidade.

SOLUÇÕES BASEADAS NA NATUREZA

O Recife garantiu R\$ 2,5 milhões em recursos federais, por meio do **edital Periferia Verde e Resiliente**, para implantar Soluções Baseadas na Natureza no bairro de Cajueiro, na Zona Norte da cidade. A iniciativa será executada pela Agência Recife para Inovação e Estratégia (ARIES) e integra a agenda municipal de inovação e adaptação climática. O projeto prevê a criação de um corredor de adaptação climática, com participação direta da comunidade, priorizando áreas críticas de alagamento. Estão previstas intervenções como jardins de chuva, biovaletas, canteiros drenantes, sombreamento arbóreo e microdrenagem verde, além de ações de formação e geração de renda verde, especialmente para jovens e mulheres. Integrada ao Novo PAC e ao programa Cidade Parque, a iniciativa deve reduzir alagamentos, ampliar a permeabilidade do solo, aumentar a cobertura vegetal, melhorar o conforto térmico e fortalecer o protagonismo comunitário na gestão do território.

AGRICULTURA URBANA

A política de conservação do Recife avançou em 2025 com a ampliação de ações de restauração ecológica, manejo sustentável e fortalecimento da agricultura urbana. A implantação do **1º Corredor Agroecológico do Recife** marcou um passo estratégico ao integrar biodiversidade, segurança alimentar e inclusão social, promovendo a produção de alimentos saudáveis sem agrotóxicos, a valorização de sementes crioulas e a ampliação de territórios livres de transgênicos no ambiente urbano. A iniciativa teve início na Escola de Agroecologia do Recife, no bairro do Cordeiro, e seguiu com oito mutirões de plantio em diversos bairros da cidade, envolvendo hortas comunitárias, escolas e equipamentos sociais, com participação de moradores, lideranças comunitárias e movimentos sociais. Além de ampliar áreas verdes produtivas e contribuir para a mitigação climática, o corredor fortaleceu processos educativos e comunitários, demonstrando que conservação ambiental e produção sustentável podem caminhar juntas na construção de uma cidade mais resiliente e socialmente justa.

Figura 1 - Unidades Produtivas Atendidas pela Prefeitura do Recife

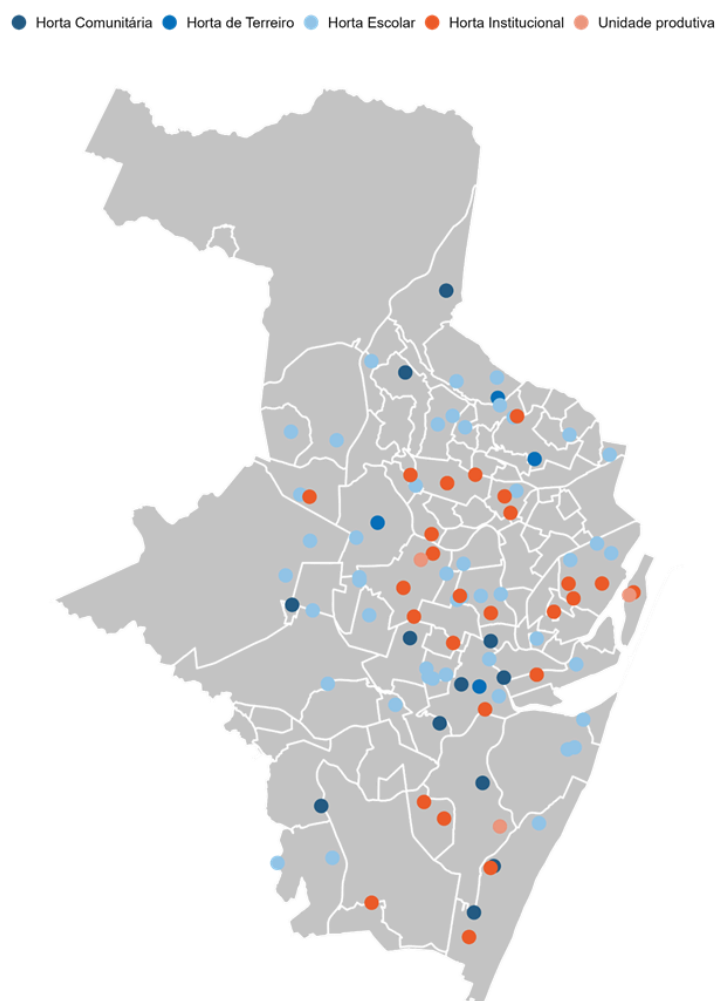

Legenda: Localização das unidades produtivas atendidas pela Secretaria Executiva de Agricultura Urbana do Recife (SEAU). Fonte: SEAU

ECOESTAÇÕES

A **ampliação da rede de Ecoestações** foi uma das principais entregas do ano. A inauguração da Ecoestação do Cais de Santa Rita ampliou o acesso da população ao descarte gratuito de até 1 m³ por dia de resíduos volumosos, recicláveis e restos de pequenas obras, incluindo itens como sofás, geladeiras, televisores e entulho doméstico. Integrada ao programa Recife Limpa, que articula educação ambiental, limpeza urbana e infraestrutura especializada, a nova unidade reforçou a prevenção de descartes irregulares e incentivou a separação e a entrega voluntária de materiais. Em 2025, também foi entregue a ecoestação do Parque Santana, elevando para 16 o número de equipamentos na cidade.



Foto: Marlon Diego/PCR

A ampliação da rede qualificou o manejo dos resíduos urbanos e aprimorou a destinação final dos materiais recolhidos.

ECOPONTOS

A política de resíduos do Recife ganhou ainda mais robustez com a inauguração de um **novo Ecoponto** na Ecoestação da Avenida Agamenon Magalhães, no bairro de Campo Grande. A iniciativa, realizada pela Emlurb em parceria com o Grupo Orizon, a Wise Plásticos e a O-I Glass, permite a entrega de papel, papelão, plástico, alumínio e vidro com pagamento imediato via PIX, garantindo renda, rastreabilidade e valorização do trabalho desses profissionais.



Foto: Edson Holanda/PCR

Integrado ao Recife Limpa, o projeto fortalece a economia circular, reduz impactos ambientais e direciona os materiais recicláveis à Unidade de Triagem Mecanizada do Ecoparque de Jaboatão dos Guararapes, ampliando a eficiência da gestão de resíduos e o alcance das políticas de sustentabilidade urbana da cidade.

CENTRAL DE TRIAGEM RECICLANDO VIDAS

A cidade inaugurou a Central de Triagem Reciclando Vidas, fruto de uma parceria estruturante entre a Prefeitura do Recife, por meio da Emlurb, e a Ambipar, com participação de empresas como DOW, Heineken e Tetra Pak.

A iniciativa profissionalizou a cooperativa Reciclando Vidas, implementando práticas de governança, qualificação técnica, reorganização produtiva e fortalecimento da gestão administrativa e financeira. Entre os impactos já observados estão o **aumento de 330% na renda dos 16 cooperados**, a ampliação da capacidade de processamento de recicláveis e a melhoria da infraestrutura de trabalho. A Central tornou-se referência nacional e modelo para outras gestões municipais, mostrando como inovação, parceria público-privada e inclusão social podem avançar juntas na consolidação da economia circular.

3ª EDIÇÃO DO CURSO “MUDANÇAS DO CLIMA”

Em 2025, a Prefeitura do Recife realizou a 3ª edição do curso online e gratuito **“Mudanças do Clima: desafios para uma cidade sustentável”**, com 300 vagas e carga horária de 40 horas, voltado a estudantes a partir de 12 anos e participantes do Embarque Digital. Organizada em quatro módulos, a formação abordou fundamentos científicos das mudanças climáticas, impactos globais e locais, marcos normativos e ações de mitigação e adaptação urbanas, por meio de videoaulas e materiais produzidos pela equipe de Educação Ambiental da SMAS. Ao final, os participantes receberam certificação das secretarias de Meio Ambiente e Educação, fortalecendo a consciência ambiental e a participação social nas estratégias climáticas do Recife.

PRAIA LIMPA

O projeto Praia Limpa, **realizado há mais de duas décadas** em parceria com a Rede Globo, mobilizou banhistas, comerciantes e monitores para orientar o descarte correto de resíduos na orla, distribuindo 180 mil sacolas de papel e identificando crianças em horários de maior movimento.



Foto: Hélia Scheppa

A ação envolveu 476 barracas, promovendo limpeza, segurança, educação ambiental e fortalecendo a cultura de responsabilidade compartilhada.

QUINTAL PRODUTIVO

Outro avanço importante foi a inauguração do Quintal Produtivo na sede da Conviva Mercados e Feiras, na Imbiribeira. Implantado com o apoio da Secretaria Executiva de Agricultura Urbana, o espaço reúne canteiros produtivos com **25 espécies de plantas** - incluindo frutíferas, leguminosas e hortaliças -, além de jardins suspensos com ervas medicinais, plantas ornamentais e uma composteira para transformar resíduos orgânicos em adubo. O equipamento funciona como demonstração prática de agricultura urbana, produção de alimentos saudáveis e reaproveitamento de resíduos, promovendo conscientização ambiental e fortalecendo comunidades mais sustentáveis.

OFICINAS

A cidade avançou na **promoção da economia circular e da sustentabilidade comunitária** por meio de ações como a oficina de sabão ecológico no Conjunto Habitacional Ruy Frazão, que estimulou o reaproveitamento de óleo usado e promoveu debates sobre saúde mental, trabalhos invisíveis e economia solidária. A formação socioambiental também foi reforçada pelo Curso Cultiva Recife, com 60 vagas para oficina de agricultura urbana no COMPAZ Eduardo Campos, incentivando o cultivo de hortas como ferramenta de segurança alimentar, bem-estar e cuidado ambiental, fortalecendo redes locais e práticas sustentáveis.

HOSPITAL VETERINÁRIO

Em 2025, a política municipal de proteção animal avançou com reforços estruturais e institucionais. Destaca-se a abertura de **seleção pública para o Hospital Veterinário do Recife (HVR)**, oferecendo **41 vagas** para veterinários, técnicos em radiologia/imagem e auxiliares de saúde animal, com contratos de um ano e remuneração de até R\$ 5.833,00.



A iniciativa visa ampliar a capacidade de atendimento, a cobertura clínica e cirúrgica, e qualificar o cuidado aos animais da cidade.

MEU AMIGO PROTETOR

Além do fortalecimento institucional do hospital, o município lançou o **Programa Meu Amigo Protetor** por meio do Gabinete de Proteção e Defesa dos Animais (SEDA). A iniciativa visa cadastrar protetores independentes e ONGs de proteção animal que atuam no Recife de forma voluntária e sem fins lucrativos, integrando-os à rede pública de apoio. Os credenciados têm acesso aos serviços do hospital em condições especiais: no “Dia do Meu Amigo Protetor”, realizado quinzenalmente, no 1º e 15º dia útil, cada protetor pode levar até cinco animais para castração, com um total de até 100 procedimentos mensais. A ação amplia o atendimento institucional aos animais, promovendo bem-estar e controle populacional responsável. O credenciamento é válido de 1º de abril de 2025 a 1º de abril de 2026 e contou com 17 aprovados: 15 pessoas físicas e 2 ONGs.

EDUCAÇÃO AMBIENTAL

O **projeto Recife Águas e Clima** aproximou escolas e comunidades das questões ambientais, oferecendo práticas científicas, visitas técnicas e oficinas que incentivaram o protagonismo juvenil na **preservação de cursos d’água**. Em Beirinha, o Dia Mundial da Água reuniu crianças em atividades lúdicas sobre a história socioambiental local, enquanto a Semana Municipal da Compostagem, no Sistema Agroflorestal Urbano e Compostagem (SAFUC), promoveu oficinas e vivências que consolidaram a compostagem como prática cotidiana e eixo das políticas de resíduos e agricultura urbana. A participação comunitária também se destacou no Projeto de Intervenção Socioambiental (PIS), com mutirões e oficinas para revitalizar pontos críticos de lixo, e no Mutirão COP30, que realizou aula pública em catamarã para fortalecer a compreensão sobre manguezais. A Ilha de Deus, por sua vez, protagonizou ações no Dia Mundial de Proteção aos Manguezais, ampliando o plantio e a valorização desse ecossistema vital.

TRANSVERSALIDADE E INTEGRAÇÃO INSTITUCIONAL

Em 2025, a política ambiental do Recife se consolidou como um eixo transversal, conectando diferentes áreas da gestão pública em torno da resiliência climática e do cuidado com a cidade. Educação, juventude, tecnologia, cultura, agricultura urbana, participação social e proteção animal atuaram de forma integrada, mostrando que sustentabilidade é resultado de estratégias complementares e articuladas.

A transversalidade se destacou na integração entre tecnologia, educação e planejamento urbano, como na implantação dos sensores Air View+ em escolas municipais, que fortalecem o monitoramento ambiental e geram conteúdos pedagógicos. Projetos baseados na natureza, como o Periferia Verde e Resiliente e o Primeiro Corredor Agroecológico, combinam infraestrutura sustentável, formação prática, geração de renda e mobilização comunitária, demonstrando que biodiversidade, segurança alimentar e cultura podem ser trabalhadas de forma conjunta.

Na gestão de resíduos sólidos, a integração também foi central. A ampliação das Ecoestações, o Ecoponto da Agamenon com pagamento via PIX para catadores e a profissionalização da cooperativa Reciclando Vidas mostraram que a política de resíduos vai além da destinação ambiental adequada, promovendo inclusão socioeconômica, fortalecimento de cadeias produtivas e ampliação da cidadania.

A integração da política ambiental também se estendeu à educação, cultura e mobilização comunitária. A iniciativa Galo Cidadão Ecológico transformou a festa popular em instrumento de sensibilização ambiental, reunindo sustentabilidade, economia circular e participação popular. Programas como Olha!Recife, a Semana do Meio Ambiente, a Semana do Bebê e o Festival da Primavera aproximaram moradores, crianças e estudantes de áreas verdes, rios e práticas agroecológicas, consolidando a agenda ambiental como fio condutor das políticas públicas, ampliando impactos, fortalecendo capacidades e promovendo uma visão integrada para enfrentar a emergência climática.

CONCLUSÃO

As ações desenvolvidas ao longo de 2025 consolidam a educação ambiental como um eixo estruturante da política municipal do Recife, capaz de articular formação cidadã, pertencimento territorial e engajamento coletivo em torno da agenda climática. A cidade avançou não apenas na quantidade de iniciativas, mas, sobretudo, na qualidade das experiências oferecidas - vivências que aproximam pessoas de rios, manguezais, parques, histórias e tradições, fortalecendo vínculos afetivos e responsabilidades compartilhadas. Campanhas, eventos e projetos comunitários criaram oportunidades concretas para que crianças, jovens e adultos reconhecessem seu papel na proteção da biodiversidade e na construção de modos de vida mais sustentáveis.

Ao combinar ciência cidadã, cultura popular, valorização dos territórios e ações pedagógicas contínuas, o Recife ampliou sua capacidade de mobilização, transformando a educação ambiental em uma ferramenta concreta de inclusão, participação e justiça socioambiental. Assim, 2025 se destaca como um ano em que a cidade reafirma sua aposta em uma governança ambiental que nasce do diálogo com as comunidades, se fortalece na prática cotidiana e projeta um futuro no qual sustentabilidade, resiliência climática e cidadania ativa caminham juntas.

DIMENSÃO: VIVER AS
OPORTUNIDADES

DESENVOLVIMENTO ECONÔMICO

O RECIFE QUE PRIORIZA
A VIDA E CONSTRÓI O
FUTURO

Valores públicos entregues à sociedade: Trabalho, renda e inovação, com ambiente de negócios atrativo, fortalecimento do empreendedorismo, da economia criativa e tecnológica.

INTRODUÇÃO

Em 2025, a política de Desenvolvimento Econômico do Recife avançou para um novo patamar, marcada pela integração entre **estímulo ao ambiente de negócios, geração de trabalho e renda, inovação e inclusão produtiva**. O ano representou a transição para um modelo mais estratégico, no qual modernização regulatória, transformação digital e políticas ativas de emprego passaram a operar de forma complementar, ampliando oportunidades econômicas e fortalecendo o ambiente de negócios da cidade.

O município combinou simplificação administrativa, atração de investimentos, apoio ao empreendedorismo e fortalecimento dos setores criativo e tecnológico com ações de qualificação profissional e intermediação de mão de obra, aproximando o desenvolvimento econômico do cotidiano das pessoas. Iniciativas voltadas à inovação, à economia criativa e às parcerias com o setor privado dinamizaram a economia da cidade, geraram novos negócios e ampliaram a capacidade produtiva local, com atenção especial aos territórios e segmentos com menor acesso a oportunidades.

Esse movimento foi sustentado por um modelo de governança que articula diferentes áreas da gestão municipal e dialoga com o setor produtivo, universidades, ecossistemas de inovação e agentes financeiros. Ao articular crescimento econômico, inclusão social e modernização urbana, o Recife destacou-se como uma cidade inovadora, empreendedora e comprometida com a criação de oportunidades para todos, transformando desenvolvimento em trabalho, renda e autonomia econômica para a população.

PRINCIPAIS ENTREGAS E AÇÕES DA GESTÃO EM 2025

LICENCIAMENTO

O **Portal de Licenciamento Unificado do Recife**, implantado em 2022, consolidou-se como **referência nacional em transformação digital da gestão urbana**, despertando interesse de outras capitais, como Belém, que em 2025 iniciou cooperação técnica para conhecer o sistema e suas boas práticas. Entre os avanços, destacam-se as licenças autodeclaratórias, o Simulador de Licenciamento de Obras e a automação dos serviços de Controle Urbano. Durante grandes eventos, o licenciamento tornou-se **100% digital**, integrando autorizações de uso do solo, submissão de documentos e acompanhamento processual pelo Conecta Recife, como ocorreu no Carnaval, ampliando previsibilidade, rastreabilidade e coordenação intersetorial.



Nos festejos de São João, o processo foi conduzido de forma integrada pela Secretaria Executiva de Controle Urbano e pelo Corpo de Bombeiros, garantindo ordenamento urbano, segurança e estímulo à atividade econômica.

PLANO DO CENTRO DO RECIFE

O coração do Recife está prestes a ganhar nova vida: o plano estratégico **“O Centro do Recife na Rota do Futuro”**, lançado em 2025, abrange bairros como Santo Antônio, São José, Cabanga, Ilha Joana Bezerra, Boa Vista e Santo Amaro. Com base em pesquisa com 12.500 pessoas, workshops e benchmarking internacional, o plano prevê a revitalização de prédios históricos, o incentivo à Lei do Recentro, retrofit residencial e comercial, atração de investimentos, melhorias na infraestrutura urbana e dinamização econômica.

Projetos já em andamento, como o Edifício Sertã (16 apartamentos) e o Yolo (225 unidades habitacionais), além de PPPs e financiamentos multiuso, reforçam a transformação do centro em um espaço mais habitável, inclusivo e dinâmico, preservando patrimônio, identidade e memória da cidade.



Foto: Edson Holanda/PCR

RECENTRO

Em 2025, o **Programa Recentro** avançou na reocupação habitacional e na dinamização econômica do Centro do Recife com a sanção da nova Lei do Recentro, que ampliou benefícios fiscais e instrumentos de incentivo à recuperação de imóveis. Entre as medidas estão isenções totais ou parciais de ITBI, ISS e IPTU, além da remissão de dívidas de IPTU condicionada à conclusão de obras de requalificação, criando condições mais favoráveis para investimentos em retrofit, moradia e novos usos no território central. Essas ações tiveram como principal objetivo destravar projetos parados, estimular a reocupação de edifícios ociosos e potencializar o desenvolvimento econômico e habitacional da cidade.

O programa também realizou a **2ª edição do Conexão Recentro**, que reuniu empresários, investidores e representantes do setor público para apresentar oportunidades de investimento, incluindo a nova linha de crédito da Caixa para retrofit de imóveis antigos com benefícios fiscais, e a **3ª edição do Atende Recentro**, que atendeu cerca de 180 pessoas na CASACOR, facilitando licenciamento, regularização fiscal e acesso aos incentivos da Lei do Recentro.



Foto: Izabele Brito/ PCR

Com palestras, cases de sucesso, networking e ações estratégicas como financiamento de imóveis multiuso, PPPs de retrofit e desapropriações para novos usos, essas iniciativas consolidam o centro como um polo de desenvolvimento urbano e econômico sustentável.

LICENÇAS

Em 2025, a Prefeitura do Recife ampliou a dispensa de licenças para **851 atividades econômicas de baixo e médio risco**, com condicionantes específicas para atividades de médio risco. A medida, coordenada pela Secretaria de Desenvolvimento Econômico em parceria com outras pastas, desburocratiza a abertura de negócios, reduz custos e tempo de registro, incentiva o empreendedorismo, gera emprego e renda, e fortalece a competitividade local. Complementarmente, foram implantados o processo digital de análise prévia de projetos arquitetônicos pela Vigilância Sanitária e o sistema modernizado de agendamento e atendimento, com videochamadas e avaliação da satisfação dos usuários, aprimorando a experiência do empreendedor.

ATRAÇÃO DE INVESTIMENTOS

O Recife passou a integrar o novo ciclo de expansão nacional da plataforma **99Food** ao ser escolhido como **sede estratégica da operação Norte-Nordeste**, consolidando um investimento privado superior a R\$ 100 milhões nos próximos 12 meses. A iniciativa deve gerar cerca de 6 mil empregos diretos, beneficiar mais de 43 mil pessoas cadastradas e atender até 2,4 mil estabelecimentos comerciais, além de incluir compromissos voltados ao compartilhamento qualificado de dados, incentivo à eletromobilidade, melhoria da segurança no trânsito e ações integradas com a prefeitura.



A escolha do Recife reforça a atratividade econômica da cidade, seu ambiente de inovação e seu papel como polo tecnológico e logístico de referência na região.

NOVO VOO ENTRE O RECIFE E A CIDADE DO PORTO

A gestão garantiu um **novo voo direto para o Porto (Portugal)** pela Azul Linhas Aéreas, com três frequências semanais, tornando a cidade a **única capital do Nordeste com voo direto de companhia nacional para a Europa**. Recife já conta com 44 rotas aéreas - 36 nacionais e 8 internacionais, incluindo 13 voos semanais para Lisboa - e a nova conexão reforça seu papel como maior hub aéreo da região, impulsionando turismo, economia e intercâmbio cultural, além de estreitar os laços históricos com Porto, firmados desde 1981.

CREDPOP – CRÉDITO POPULAR

A Prefeitura do Recife ampliou o acesso ao crédito por meio do **Programa Crédito Popular do Recife (CredPop)**, fortalecendo atividades econômicas e promovendo a inclusão produtiva. A iniciativa beneficiou 167 pessoas, com um total de R\$ 497.838,00 liberados. Os financiamentos foram concedidos a juros zero, com parcelas acessíveis e subsídio integral do município, incluindo, no caso da pesca artesanal, a revitalização das embarcações sem custos para os beneficiários. Foram distribuídos kits de moda e costura (R\$ 323.208), kits de nail design (R\$ 71.030), kits para entregadores de aplicativo (R\$ 24.000) e kits de motor de popa já entregues (R\$ 79.600), ampliando oportunidades de trabalho, renda e autonomia econômica em diferentes segmentos produtivos.

PRODARTE E ECONOMIA SOLIDÁRIA

Em 2025, o Recife avançou na **valorização da economia criativa**, fortalecendo o protagonismo de trabalhadores e empreendedores locais. Durante o Carnaval, mais de 100 profissionais do Prodarte e da Economia Solidária receberam orientações técnicas sobre segurança, boas práticas sanitárias, organização de barracas e descarte de resíduos. A **inauguração da Central do Artesanato**, com 31 estandes e 52 artistas, mobilizou mais de 1,4 mil trabalhadores na produção e comercialização de fantasias, adereços, serviços e gastronomia, enquanto 224 empreendedores atuaram em polos descentralizados, todos capacitados e acompanhados pelas equipes municipais.

EMPREENDEDORISMO

No campo da qualificação empreendedora, o **Programa Salto Tecnológico**, em parceria com o **Sebrae/PE**, formou 31 empreendedores em finanças, marketing, gestão e consultorias individuais, ampliando o uso da plataforma **Gestor Recife**, que já aumentou o faturamento de 88% dos participantes em ciclos anteriores. O **Recife Criativo** lançou seu primeiro **Guia Gastronômico**, reunindo 60 bares e restaurantes de territórios periféricos e oferecendo consultorias e visibilidade digital.

GO RECIFE

Em 2025, a **Arena GO Recife** consolidou-se como um espaço estratégico de inclusão produtiva, qualificação profissional e apoio ao empreendedorismo, integrando atendimento presencial e digital (modelo digital) e parcerias com instituições de ensino, entidades empresariais, órgãos do Judiciário e as Forças Armadas, com destaque para ações voltadas a pessoas com deficiência e à inserção de reservistas no mercado de trabalho civil. Ao longo do ano, foram realizadas **13 edições da Arena**, com mais de **45 empresas parceiras**, **250 vagas exclusivas para pessoas com deficiência**, atendimento a cerca de 1.200 reservistas e integração contínua de serviços da Agência de Emprego, Sala do Empreendedor, Conecta Recife e **GO Recife**, que conta atualmente com mais de **200 mil pessoas inscritas**, **575 empresas cadastradas** e **mais de 62 mil oportunidades publicadas**.

GO MEI

Em 2025, a Prefeitura reforçou o apoio aos Microempreendedores Individuais (MEIs), com cerca de 126 mil inscritos, promovendo regularização cadastral, parcelamento de débitos em até 60 vezes e comunicação direta via WhatsApp oficial, fortalecendo a base empreendedora local.

Figura 1 - Distribuição dos microempreendedores individuais no Recife

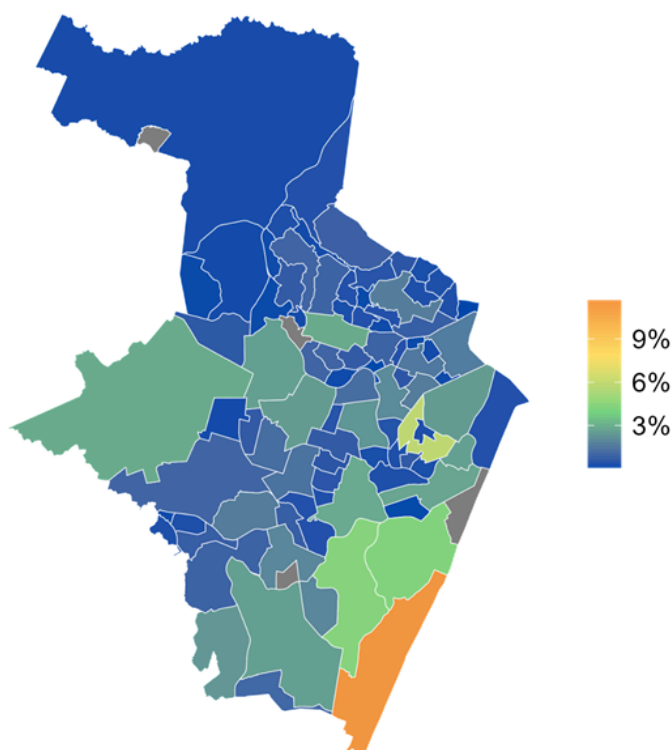

Legenda: O mapa apresenta a estimativa da distribuição percentual de microempreendedores individuais (MEIs) no município em 2025. Destacam-se os bairros de Boa Viagem (11%), Boa Vista (5%) e Imbiribeira (4%), que concentram as maiores participações no total de MEIs da cidade. Fonte: Receita Federal.

EMPREGOS GERADOS EM OBRAS NO RECIFE

As obras executadas pela Prefeitura do Recife geraram milhares de empregos diretos e indiretos ao longo de 2025, evidenciando o papel estratégico do investimento público no desenvolvimento econômico e na dinamização do mercado de trabalho local. O ritmo de geração de postos manteve-se consistente ao longo do ano, com destaque para os meses de março (6.016), julho (6.082), agosto (6.292), setembro (6.344), outubro (6.316) e novembro (6.058), demonstrando a capacidade das obras municipais de sustentar níveis elevados de ocupação.

Os números refletem o forte efeito multiplicador das obras públicas na economia da cidade e reforçando a importância das políticas de investimento em infraestrutura como vetor de geração de renda, inclusão produtiva e fortalecimento da economia recifense.

ESTOQUE DE EMPREGOS FORMAIS NO RECIFE

Para além dos empregos diretamente associados às obras públicas, o Recife apresentou um **crescimento consistente do emprego formal**, refletindo o fortalecimento da economia local como um todo. A expansão do estoque de vínculos formais evidencia a capacidade do município de gerar oportunidades em diferentes setores produtivos, como comércio, serviços, indústria e construção, indicando um ambiente econômico mais dinâmico e favorável. Esse movimento revela uma evolução estrutural do mercado de trabalho recifense, que vai além de efeitos pontuais dos investimentos públicos. Segundo dados do Novo Caged, de janeiro a dezembro de 2025, o Recife registrou um saldo positivo 22.958 empregos com carteira assinada na cidade. Esse volume representa 31,63% de todos os postos de trabalho formais gerados no estado de Pernambuco no mesmo período.

Figura 2 - Estoque de empregos formais no Recife

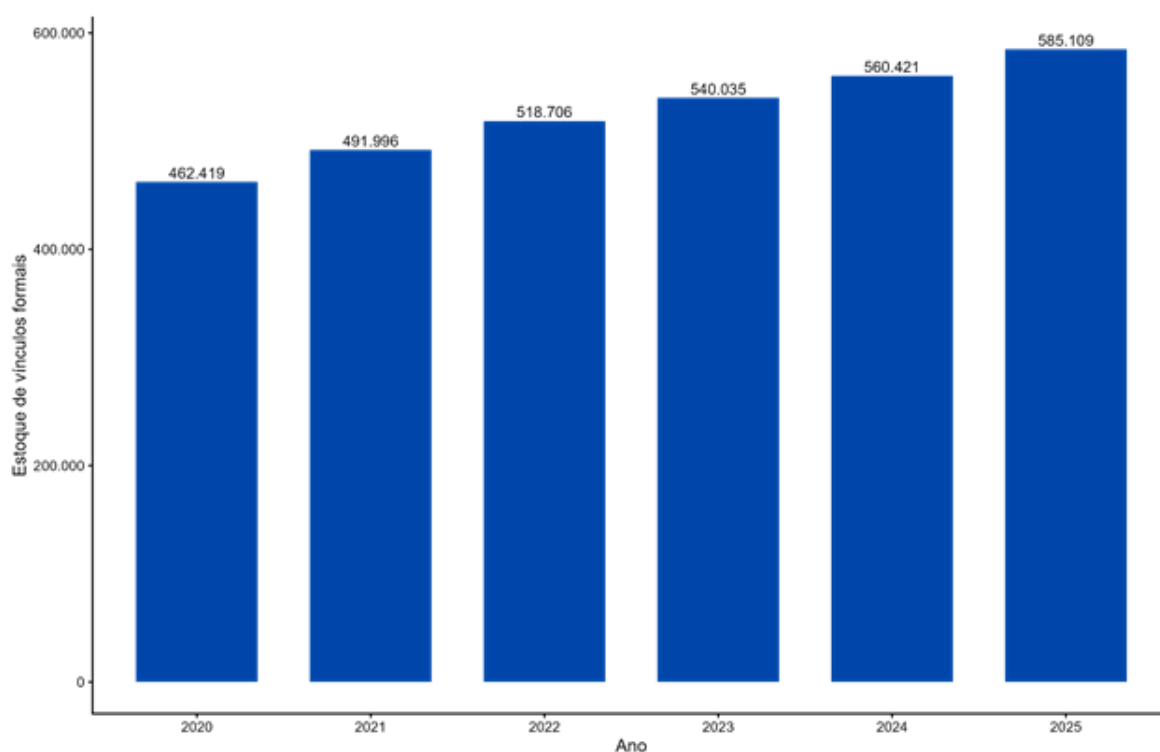

Legenda: O gráfico mostra a evolução do número de vínculos formais na cidade, que passou de 462.417 em 2020 para 580.932 em 2025, refletindo crescimento contínuo do mercado de trabalho formal ao longo do período. Fonte: Novo Caged.

Figura 3 - Estoque de empregos formais por grande grupamento no Recife

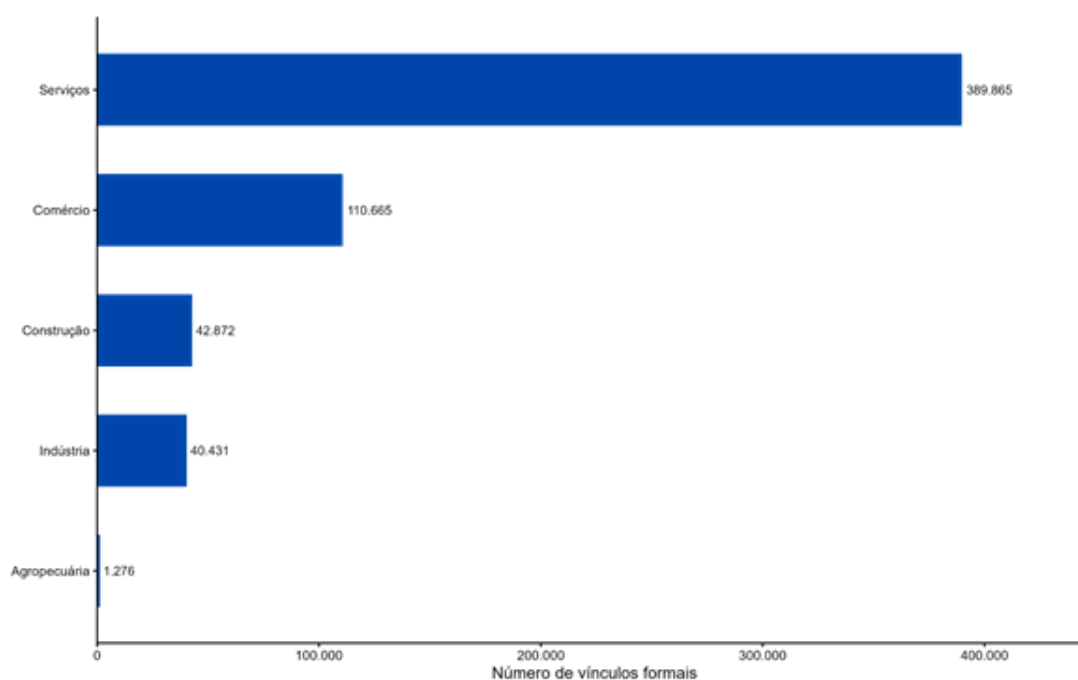

Legenda: O gráfico evidencia a predominância do setor de serviços no estoque de empregos formais (387.677), seguido pelo comércio (109.388), construção (42.231), indústria (40.357) e agropecuária (1.269), refletindo a estrutura ocupacional do Recife. Fonte: Novo Caged.

TAXA DE DESEMPREGO, DESOCUPAÇÃO E RENDIMENTOS

Em 2025, o Recife registrou as **menores taxas de desemprego da década**, segundo a PNAD Contínua, com recuo para 8,4% no segundo trimestre e **7,9%** no terceiro, atingindo o **menor patamar desde 2016** e 2,7 pontos percentuais abaixo do registrado em 2024. O número de pessoas desocupadas caiu para 66 mil, o menor em dez anos, enquanto a população ocupada se manteve elevada, chegando a 775 mil trabalhadores. No mesmo período, os rendimentos médios continuaram acima da média nacional, e a massa salarial alcançou R\$ 3,36 bilhões, refletindo o fortalecimento da economia local e os efeitos positivos das políticas municipais de desenvolvimento econômico e geração de emprego.

Figura 4 - Taxa de desemprego no Recife

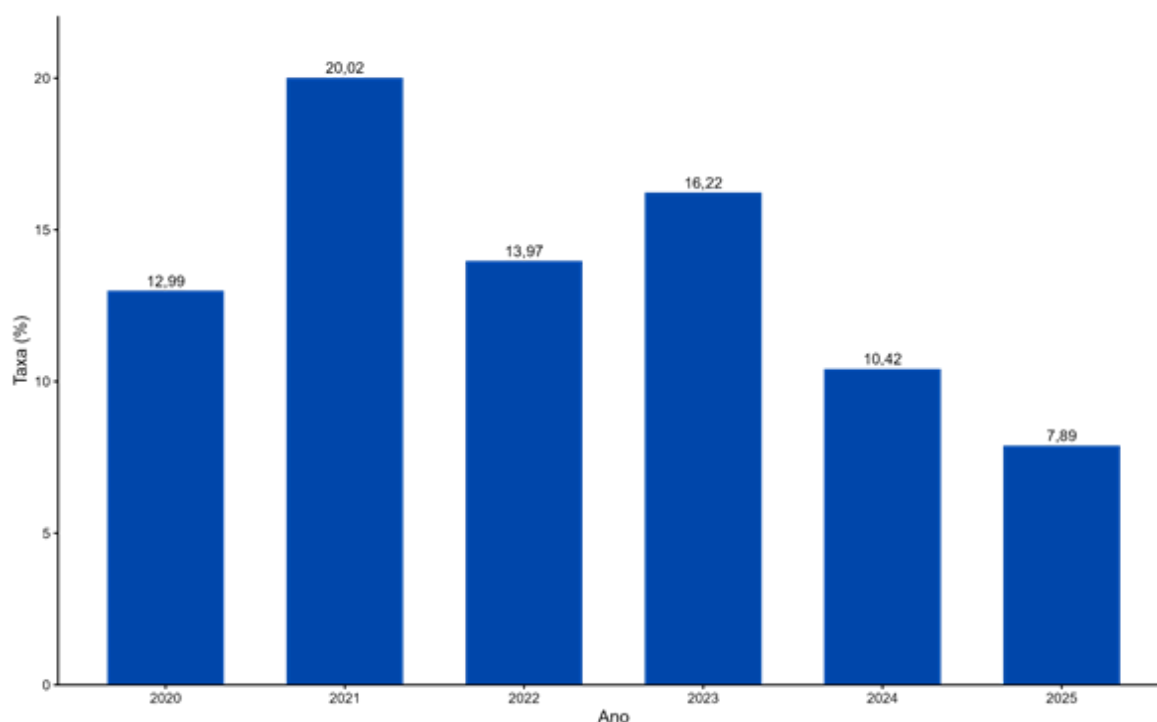

Legenda: O gráfico mostra a redução contínua da taxa de desemprego na cidade, que passou de 20,02% em 2021 para 7,89% em 2025, refletindo a recuperação do mercado de trabalho local e o impacto das políticas municipais de emprego e desenvolvimento econômico. Fonte: PNAD Contínua.

Figura 5 - Rendimento médio no Recife

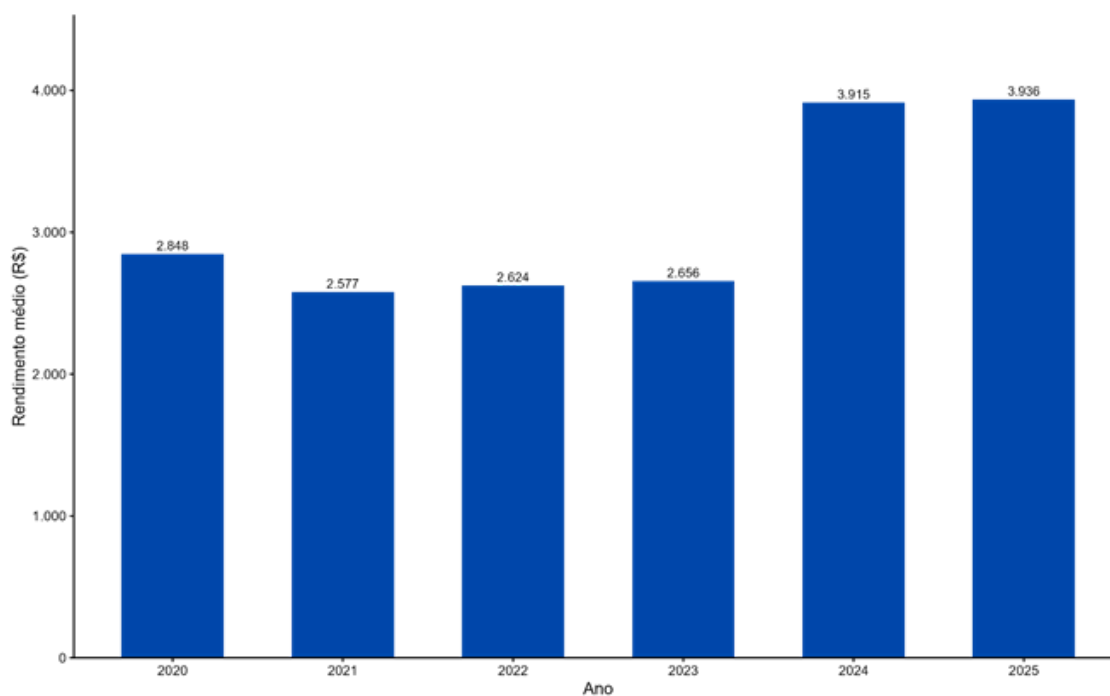

Legenda: O gráfico demonstra uma estabilidade entre 2021 e 2023, seguida por um crescimento significativo nos valores registrados em 2024 e 2025. Fonte: IBGE/PNAD Contínua.

EMBARQUE DIGITAL

Criado em 2021 em parceria com o Porto Digital, o Programa Embarque Digital atende estudantes egressos da rede pública, oferecendo cursos gratuitos em áreas como Análise e Desenvolvimento de Sistemas e Sistemas para Internet. Em 2025, teve início a segunda fase, com a oferta de **2 mil novas vagas** até 2028, totalizando 4.030 oportunidades desde sua criação. O programa prioriza a equidade, reservando metade das vagas para pessoas negras ou pardas, garantindo prioridade para mulheres em critérios de desempate e oferecendo suporte à permanência, como Bolsa Permanência, Passe Livre Estudantil e acesso à infraestrutura do Porto Digital.

O Embarque Digital promove inclusão e diversidade, com **60% de estudantes negros, 33% de mulheres e 78% com renda familiar de até três salários mínimos**, mantendo a **evasão em 15%, bem abaixo da média nacional** de 67%. A formação prática gerou 44 protótipos, **impulsionou a empregabilidade** - com 70% dos egressos na área e 49% dos estudantes já no mercado, superando a média nacional de estágios de 7,9% - e **elevou em 30% a renda média dos concluintes**. Com NPS 85, o programa consolidou o Recife como líder na concentração de estudantes de TI entre capitais e quase dobrou o número de concluintes em tecnologia entre 2022 e 2024, tornando-se referência nacional em formação tecnológica e inclusão social.

QUALIFICA RECIFE

Em 2025, a Prefeitura do Recife, por meio da Secretaria do Trabalho e Qualificação Profissional (STQP), consolidou o Qualifica Recife, ampliando a oferta de cursos, a cobertura territorial e a integração com plataformas digitais como o GO Recife e o Conecta Recife. O programa promoveu o alinhamento pedagógico de 17 escolas profissionalizantes e incorporou conteúdos contemporâneos, como Inteligência Artificial, com inscrições 100% digitais e apoio presencial para garantir inclusão.



Entre janeiro e dezembro, cerca de **6.500 pessoas foram beneficiadas** com a oferta de 80 cursos, em modalidades presenciais e online, com cargas horárias flexíveis e diversidade de áreas.

ESCOLA DE EMPREENDEDORISMO

A Prefeitura do Recife inaugurou a **primeira Escola de Empreendedorismo do Recife (EER)**, com unidades no Desenvolve Recife Centro, em Santo Amaro, e no Desenvolve Recife Sul, em Boa Viagem, oferecendo cursos gratuitos voltados a micro e pequenos empreendedores e à juventude em áreas como cooperação, inovação, liderança, sustentabilidade, economia, finanças e planejamento, em parceria com o Sistema S. A iniciativa busca fortalecer o capital humano local, modernizando a rede de 17 escolas profissionalizantes e estimulando habilidades empreendedoras, soft skills e uso de plataformas digitais como Gestor e Salto Tecnológico. Paralelamente, foi lançado o Crediamigo Empreende Recife, linha de microcrédito operacionalizada pelo Banco do Nordeste, com valores de até R\$ 21 mil, juros reduzidos e liberação rápida, disponível nas nove Salas do Empreendedor da cidade, ampliando o acesso de MEIs a recursos financeiros e impulsionando o desenvolvimento da economia local.



Foto: Edson Holanda/PCR

NOVO PROUNI E PROTEC

Em 2025, os programas PROUNI e PROTEC foram reformulados. O novo modelo integra formação técnica e superior, inclui residência pedagógica obrigatória desde o primeiro semestre, desenvolvimento de habilidades socioemocionais e ações de permanência estudantil. A oferta é organizada em quatro eixos - **Saúde, Infraestrutura e Sustentabilidade, Educação e Tecnologia** - e fortalece a política afirmativa, com **50% das bolsas reservadas** para pessoas pretas, pardas, indígenas, pessoas com deficiência, jovens de baixa renda, egressos da rede pública e mulheres em situação de vulnerabilidade.

A residência prática será realizada em escolas, unidades de saúde, empresas e órgãos públicos, garantindo mentoria, experiência real e maior inserção no mercado de trabalho, posicionando o Recife entre as cidades líderes em formação de juventude para o futuro do trabalho. Os programas já beneficiaram cerca de **3 mil jovens** e receberam mais de 44 mil inscrições desde a criação.

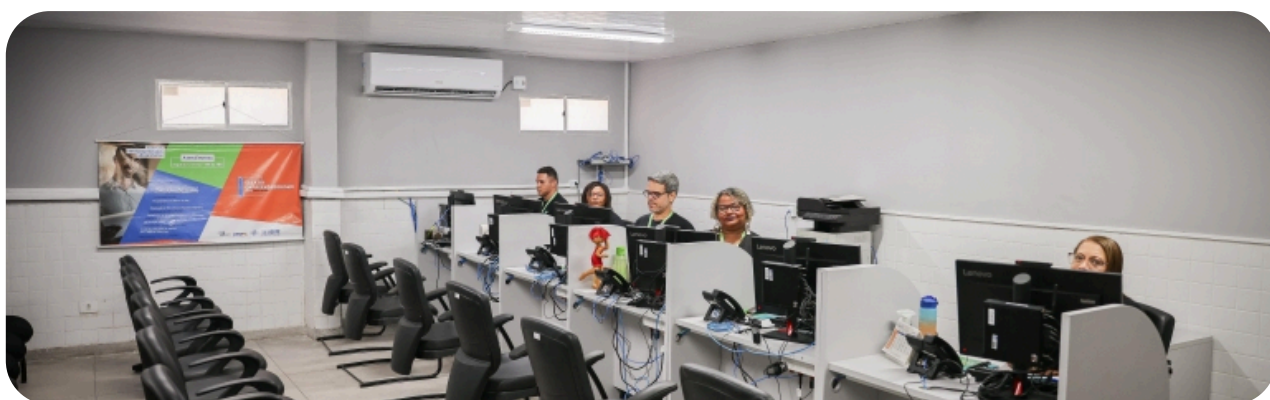
DISTRITO GUARARAPES

A Parceria Público-Privada (PPP) do Distrito Guararapes é uma iniciativa de regeneração urbana no centro histórico do Recife. A concessão administrativa de 30 anos, abrange a requalificação de 18 hectares, retrofit de imóveis para uso habitacional, comercial e cultural, e a **criação de 873 unidades habitacionais de interesse social, além da recuperação de 12 edifícios históricos, modernização de vias como a Avenida Guararapes e Dantas Barreto, e novos espaços públicos, áreas verdes e equipamentos culturais.** Com investimento estimado em R\$ 337 milhões (R\$ 76 milhões públicos e R\$ 234 milhões em contraprestações), o projeto promove inclusão social, sustentabilidade financeira, dinamização econômica, geração de empregos, fortalecimento do comércio local e aumento da arrecadação municipal. Desenvolvido com apoio técnico do BNDES e articulado ao Programa Recentro, o modelo reforça a capacidade do Recife de conciliar desenvolvimento urbano, função social e preservação do patrimônio histórico.

CONCESSÕES

Em 2025, a Prefeitura do Recife avançou na agenda de concessões com os parques urbanos da Jaqueira, Santana, Apipucos e Dona Lindu, prevendo R\$ 413 milhões em investimentos ao longo de 30 anos, R\$ 31 milhões em aportes iniciais, economia anual de R\$ 12 milhões, melhorias de infraestrutura e geração de mais de 120 empregos diretos. No mesmo eixo, o novo sistema de bicicletas compartilhadas prevê R\$ 102 milhões em investimentos privados em 10 anos, aumento de 52% nas estações, frota de 1.200 bicicletas, incluindo modelos elétricos, tecnologias de monitoramento e ações educativas, com impacto estimado de R\$ 1,8 bilhão.

TRANSVERSALIDADE E INTEGRAÇÃO INSTITUCIONAL

Em 2025, a política municipal de qualificação profissional avançou de forma transversal, integrando direitos humanos, juventude e trabalho para ampliar o acesso à empregabilidade de públicos historicamente vulnerabilizados. Um destaque foi a ação voltada à população LGBTQIAPN+, que passou a contar com atendimentos semanais da Agência de Emprego do Recife no Centro Municipal LGBTQI+, incluindo cadastro no sistema do Ministério do Trabalho e Emprego (MTE) e emissão de cartas de encaminhamento para entrevistas. A iniciativa reduziu barreiras de acesso e levou a política de inclusão produtiva diretamente a um equipamento de proteção de direitos.

A transversalidade se expressou em ações integradas com esportes, cidadania e saúde, como o programa Juntos em Movimento, que ofereceu curso de artesanato para mães atípicas, com comercialização dos produtos na Feirinha do Prodarte; formações para cuidadores de pessoas idosas em unidades do Compaz, fortalecendo empregabilidade e inclusão social; e oficinas de escovação de cabelo nos Centros TEA/NDI, que permitiram a aquisição de novas habilidades profissionais durante o atendimento terapêutico dos filhos. Entre abril e novembro, a Secretaria da Mulher consolidou-se como eixo central das políticas transversais de qualificação profissional, inclusão produtiva e empreendedorismo feminino, promovendo autonomia econômica, fortalecimento dos vínculos familiares e ampliação das oportunidades de trabalho e renda para mulheres e demais públicos prioritários da cidade.

CONCLUSÃO

Em 2025, o eixo de Desenvolvimento Econômico consolidou avanços estruturantes na modernização regulatória, no ambiente de negócios, na geração de empregos e na atração de investimentos. O licenciamento digital e a simplificação regulatória fortaleceram a competitividade da cidade, enquanto o Programa Recentro impulsionou a reocupação do Centro do Recife. A agenda de concessões avançou com projetos que somam mais de R\$ 500 milhões em investimentos privados, qualificando serviços públicos e espaços urbanos.

No mercado de trabalho, o **Recife liderou a geração de empregos formais em Pernambuco, com cerca de 60% do saldo estadual no primeiro semestre e as menores taxas de desemprego da década.** Iniciativas como o GO MEI, a ampliação da qualificação profissional e a atração de investimentos estratégicos fortaleceram o ecossistema de inovação, ampliando o acesso ao trabalho e à renda. A estratégia transversal, articulando diversas políticas públicas, expandiu o alcance das ações e gerou resultados reconhecidos nacional e internacionalmente.

DIMENSÃO: VIVER A CIDADE

DESENVOLVIMENTO URBANO

O RECIFE QUE PRIORIZA A VIDA E CONSTRÓI O FUTURO

Valores públicos entregues à sociedade: Moradia digna e cidade inclusiva, com urbanismo sustentável e acesso a serviços e equipamentos urbanos. Mobilidade urbana segura e acessível, que conecta pessoas, oportunidades e serviços. Cidade resiliente e integrada com infraestrutura urbana que protege, inclui e prepara a cidade.

INTRODUÇÃO

Em 2025, o Eixo Desenvolvimento Urbano organizou suas entregas a partir de três valores públicos que orientam a política urbana municipal: **moradia digna e cidade inclusiva**, com urbanismo sustentável e acesso a serviços e equipamentos urbanos; **mobilidade urbana segura e acessível**, conectando pessoas, oportunidades e serviços; e **cidade resiliente e integrada**, com infraestrutura urbana que protege e inclui. Esses valores sintetizam o sentido do que foi feito no ano: enfrentar desigualdades territoriais, qualificar a circulação cotidiana e ampliar a capacidade da cidade de responder aos riscos climáticos, combinando obras estruturantes e manutenção permanente com qualificação do espaço público e expansão de serviços nos territórios.

O trabalho foi desenvolvido a partir de um arranjo institucional e programático integrado, com programas estruturantes como o Programa de Requalificação e Resiliência Urbana em Áreas de Vulnerabilidade Socioambiental (ProMorar), a Ação Inverno 2025, o Programa Rua Tinindo, o Programa Parceria, o Casa Sem Barreiras, o Novo Asfalto, o Tá Ligado e as frentes de regularização fundiária e saneamento, articulados à atuação da Autarquia de Urbanização do Recife (URB), da Secretaria de Infraestrutura (SEINFRA), da Secretaria de Saneamento (SESAN), da Autarquia de Manutenção e Limpeza Urbana (EMLURB), da Secretaria Executiva de Defesa Civil, da Autarquia de Trânsito e Transporte Urbano (CTTU), da Secretaria de Desenvolvimento Urbano e Licenciamento (SEDUL), da Secretaria de Habitação (SEHAB) e do Gabinete de Inovação Urbana (GIURB).

Esse movimento foi acompanhado por um avanço importante na regulação urbana. A nova Lei de Parcelamento, Uso e Ocupação do Solo (LPUOS), sancionada em 2025, fortaleceu o alinhamento ao Plano Diretor e reafirmou diretrizes de inclusão urbana, com instrumentos voltados à qualificação das moradias, ao enfrentamento do déficit habitacional, à redução de desigualdades socioespaciais e à promoção da equidade de gênero, ampliando a capacidade do município de orientar o desenvolvimento da cidade.

PRINCIPAIS ENTREGAS E AÇÕES DA GESTÃO EM 2025

MORADIA DIGNA E CIDADE INCLUSIVA, COM URBANISMO SUSTENTÁVEL E ACESSO A SERVIÇOS E EQUIPAMENTOS URBANOS

Em 2025, moradia digna e cidade inclusiva, com urbanismo sustentável e acesso a serviços e equipamentos urbanos, ganhou materialidade a partir de um conjunto articulado de ações que atuam sobre diferentes dimensões do direito à cidade. A agenda combinou regulação e indução urbanística, produção e qualificação habitacional, urbanização integrada em territórios vulneráveis, ampliação de redes e serviços essenciais e entrega de equipamentos públicos estruturantes, fortalecendo permanência segura, acesso a oportunidades e integração à cidade formal.

NOVA LEI DE PARCELAMENTO, USO E OCUPAÇÃO DO SOLO (LPUOS)

A nova Lei de Parcelamento, Uso e Ocupação do Solo (LPUOS) **moderniza o marco regulatório urbano do Recife** e reforça o alinhamento ao Plano Diretor, atualizando parâmetros de adensamento e ocupação do solo para orientar o crescimento ordenado da cidade. Ao incorporar mecanismos de indução urbanística, amplia a capacidade do município de direcionar investimentos e qualificar o desenvolvimento territorial, com prioridade para áreas com infraestrutura, serviços e boa conexão de mobilidade, incluindo o estímulo à requalificação e à função residencial em áreas centrais. Com a atualização da legislação, a expectativa é que, nos próximos anos, sejam construídas mais de 9 mil moradias, entre investimentos públicos e privados, contribuindo para diminuir o déficit habitacional na cidade. Esse volume de investimentos tenderá impactar positivamente na economia do Recife, com a geração de empregos e renda na cidade.

A **LPUOS** também fortalece diretrizes de inclusão urbana ao criar condições mais favoráveis à produção habitacional e à permanência no território, contribuindo para enfrentar o déficit habitacional e reduzir desigualdades socioespaciais.

Em paralelo, amplia e consolida a proteção do patrimônio histórico-cultural e incorpora diretrizes de qualificação do espaço urbano, com incentivo a usos mais ativos, melhor integração com o espaço público, caminhabilidade e melhoria ambiental. Com isso, consolida-se como instrumento central de governança urbana, trazendo previsibilidade e coerência para o desenvolvimento do Recife com foco em equidade, sustentabilidade e qualidade de vida.

COMUNIDADE DO BEM – IMBIRIBEIRA

Na Comunidade do Bem, as obras de **urbanização integrada** executadas pelo ProMorar estão com 43% de avanço. Foram entregues equipamentos sociais importantes pelo ProMorar, como o Arrecifes da Cidadania e uma Unidade de Saúde da Família (USF), atendendo cerca de **12 mil moradores** e mais de 26 mil atendimentos anuais, ambos em pleno funcionamento.

COMVIDA

Nas comunidades de Vila do Papel e Vila Brasil, no bairro de São José, a Prefeitura do Recife executa **ações de urbanização integrada associadas à implantação do COMVIDA**, como parte da estratégia de urbanismo social. Na Vila do Papel, as obras de pavimentação, drenagem e saneamento avançam, enquanto o primeiro COMVIDA já foi inaugurado, oferecendo quadras, academias, praça da infância, anfiteatro e pista de cooper em uma área de 14 mil m², beneficiando cerca de dois mil moradores.



COMVIDA Vila do Papel - Foto: Edson Holanda/PCR

PROTEÇÃO EM ÁREAS DE MORRO

Levar infraestrutura urbana que garante proteção e bem-estar social, especialmente nas áreas de morro da cidade, foi uma das premissas da gestão municipal. Em 2025, o Recife concluiu 1.178 obras nas áreas de morro e outras 356 obras estavam em execução.

TÔ EM CASA

Foi lançado o Tô em Casa, **primeiro programa de locação social do Nordeste**, com o objetivo de reduzir o déficit habitacional e aliviar o peso do aluguel para famílias de baixa renda. A iniciativa prevê o custeio parcial do aluguel para até 1.200 famílias ao longo de quatro anos, priorizando públicos em maior vulnerabilidade social, como mulheres chefes de família, idosos, pessoas com deficiência e famílias com crianças. O benefício é concedido por meio de um voucher de até R\$ 600,00 para aluguéis de até R\$ 1.000,00, garantindo que o gasto com moradia não ultrapasse 30% da renda familiar. Destinado a famílias residentes no Recife há pelo menos dois anos, com renda de até três salários mínimos e inscritas no CadÚnico, o programa inclui acompanhamento social contínuo, promovendo proteção social, melhoria da qualidade de vida e estímulo à economia local.

COMUNIDADE DO PILAR

Em 2025, a Prefeitura do Recife **entregou 128 apartamentos do Habitacional Papa Francisco**, na Comunidade do Pilar, no Bairro do Recife, beneficiando famílias que já residiam na área e marcando mais um avanço do programa Recentro. Executada pela URB, a obra contou com investimento de R\$ 20 milhões, com recursos federais e contrapartida municipal. O conjunto possui 6,1 mil m² de área construída, distribuídos em quatro blocos com unidades de dois quartos. **Outras 128 moradias também estão previstas** para o local. A entrega se insere em um amplo processo de requalificação urbana e social da região, que inclui obras de infraestrutura, equipamentos públicos e valorização do patrimônio histórico.

NOVOS HABITACIONAIS

A Prefeitura do Recife e o Governo Federal deram **início às obras de 1.712 unidades habitacionais** nos empreendimentos Vila aeronáutica I (288), Vila aeronáutica II (240), Caranguejo Tabaiaras (280), Caiara (184), Caiara I (192), Caiara II (192), K e L I (144) e K e L II (192).

Somando quase R\$ 300 milhões, as obras vão beneficiar mais de 8 mil pessoas em situação de vulnerabilidade.

As obras incluem diferentes modalidades do programa, com destaque para o Caiara 2, que contará com áreas de lazer, convivência e soluções sustentáveis. Segue abaixo a série histórica dos conjuntos habitacionais construídos no Recife.

Desde 2021, a política habitacional municipal já viabilizou mais de 5 mil unidades habitacionais, além de garantir moradia segura para milhares de famílias por meio de obras estruturais e programas integrados de urbanização.

A CASA É SUA

Em 2025, a Prefeitura do Recife avançou na **regularização fundiária** por meio do Programa A Casa É Sua, garantindo mais segurança jurídica, proteção patrimonial e acesso a direitos para famílias em áreas de ZEIS e territórios populares. A política prioriza a titularidade em nome das mulheres, fortalecendo a autonomia de mulheres chefes de família e ampliando a proteção do patrimônio familiar.

No ano, houve entregas e consolidação de processos em diferentes frentes. Na Mangueira, foram 2.349 imóveis regularizados e 761 títulos de propriedade entregues, com continuidade prevista para concluir etapas posteriores no território. Na ZEIS Novo Prado, foram 711 lotes regularizados e 480 títulos entregues. Na ZEIS do Barro, foi finalizada a regularização de 1.706 imóveis e realizada a entrega de 800 títulos. Já na ZEIS Prado, a Prefeitura formalizou a regularização de 1.426 imóveis e entregou 405 títulos, em ação conduzida pela SEDUL em parceria com o Programa Moradia Legal (TJPE) e o Ministério da Gestão e Inovação, por meio da SPU; para famílias do CadÚnico.

Ao todo, em 2025, foram entregues **3.216 títulos; 70% em nome de mulheres**, 2.248. Para dar mais escala e velocidade aos processos, foram firmados convênios com o TJPE (Corregedoria) e sete cartórios de registro de imóveis do Recife. O programa segue um fluxo estruturado em cinco etapas - levantamento, campo, análise do projeto, registro cartorial e entrega - e, em 2025, manteve frentes de trabalho e preparação de novas entregas em áreas como Brasília Teimosa, Mustardinha, Afogados, Coelhos, Torrões, Coque e Areias, além de comunidades como Sítio Wanderley, Campo do Banco, Capuá e Caçote, entre outras.

Figura 1 - Números de títulos de propriedade entregues de 2021 e 2025

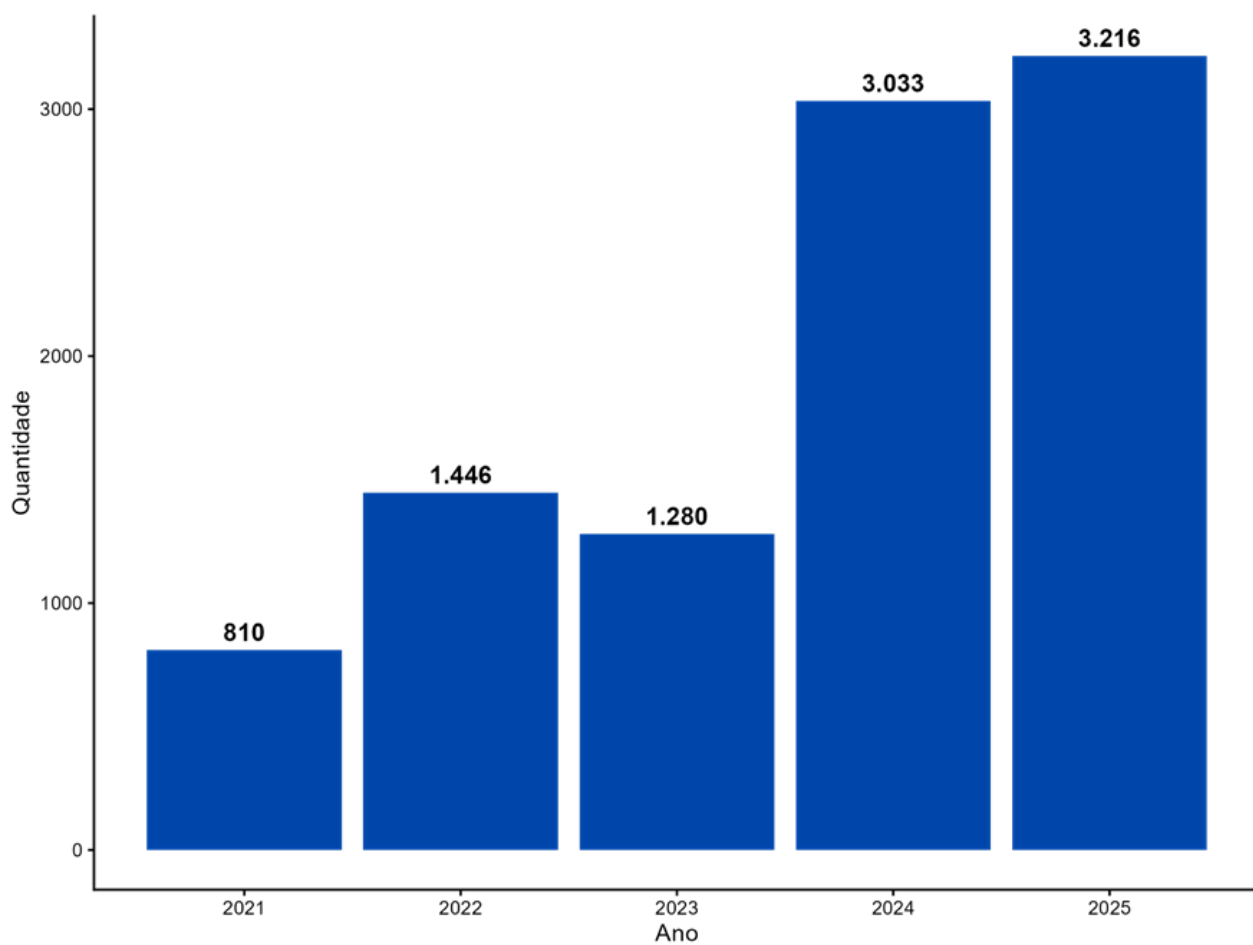

Legenda: O gráfico mostra crescimento na entrega de títulos de propriedade entre 2021 e 2025. Em 2025, registou o maior volume da série, indicando a consolidação da política de regularização fundiária. Fonte: Secretaria de Desenvolvimento Urbano e Licenciamento (SEDUL).

Figura 2 - Número de títulos de propriedade entregues por RPA de 2021 a 2025

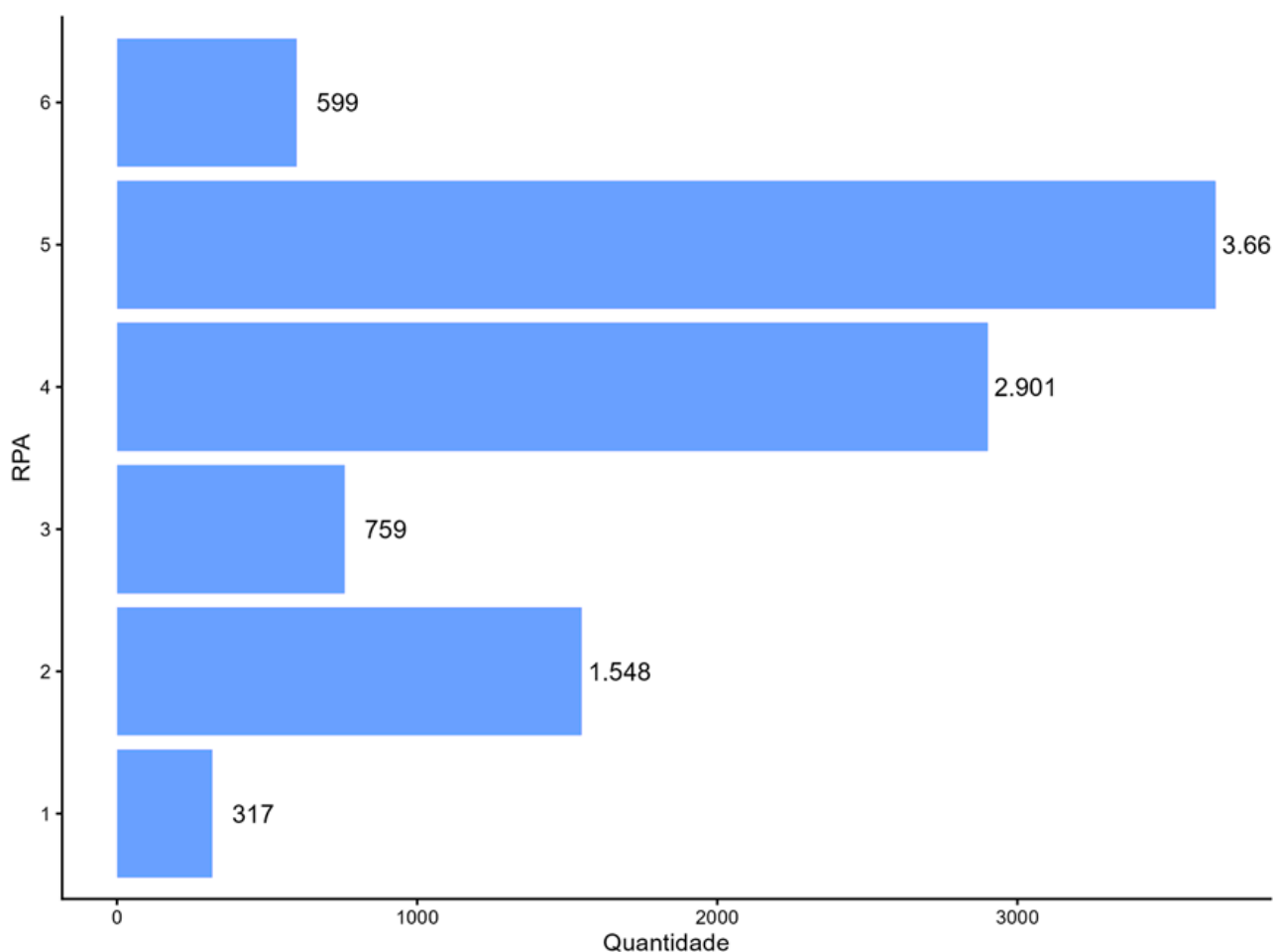

Legenda: O gráfico evidencia a concentração das entregas de títulos de propriedade nas RPAs 5 e 4, que juntas respondem pela maior parte dos registros entre 2021 e 2025. Fonte: Secretaria de Desenvolvimento Urbano e Licenciamento (SEDUL).

PARQUES E PRAÇAS

Em 2025, a Prefeitura do Recife avançou na qualificação do espaço público, ampliando áreas de convivência, fortalecendo a mobilidade ativa e reativando áreas com novos usos. Pelo programa Tá Aprumado Praças, foram requalificadas 9 praças e mantidas 5 em execução, totalizando 14 praças e R\$ 2,4 milhões em investimentos. No mesmo eixo, o programa Mais Vida entregou a requalificação do Largo Miguel Arraes, em Santo Amaro, transformando-o em espaço multifuncional com arborização, quadra esportiva, parquinho infantil e áreas de permanência, valorizando a participação popular e preservando a memória histórica.

O Recife também avançou na criação e expansão de parques estruturantes. Foi entregue o Setor 1 do **Parque Governador Eduardo Campos**, no Pina, com 11,9 hectares de lazer, convivência e equipamentos acessíveis, e iniciou-se a segunda etapa do **Parque da Tamarineira**, na Zona Norte, com 40,4 mil m², novas soluções de drenagem e acesso pela Avenida Norte. As intervenções priorizaram o contato com a natureza, manutenção de solo natural e espaços de convivência, ampliando áreas verdes e promovendo qualidade ambiental.

Reconhecimento - O trabalho de valorização do espaço público foi reconhecido nacionalmente pelo Instituto de Arquitetos do Brasil (IAB). Destacam-se a **requalificação da Praça Artur Oscar (Praça do Arsenal)**, com preservação de espécies e releitura do projeto de Burle Marx, e o **Pavilhão Francês, no Pátio de São Pedro**, espaço cultural e gastronômico fruto da parceria com o Consulado Geral da França e Recentro. Ambas iniciativas reforçam a integração urbana, a acessibilidade, o patrimônio histórico e o intercâmbio técnico e cultural, consolidando o Recife como referência em projetos de requalificação e convivência nos espaços públicos.

PROGRAMA TÁ LIGADO

Em 2025, o Programa Tá Ligado destacou-se no saneamento básico com a execução de **1.719 ligações intradomiciliares** na comunidade de Campina do Barreto, ampliando o acesso das famílias à rede de esgotamento sanitário. No mesmo ano, a captação de R\$ 23,2 milhões viabilizou a realização de mais 1.000 novas ligações intradomiciliares nas comunidades de Vila Vintém e Campina do Barreto, reforçando a expansão do saneamento e a melhoria das condições de saúde e qualidade de vida da população.

SANEAMENTO INTEGRADO

A Prefeitura do Recife atuou de forma complementar, por meio da SESAN, para ampliar a cobertura e a qualidade do saneamento na cidade. Nesse contexto, seguem em andamento as obras do **Sistema de Esgotamento Sanitário do Cordeiro (SES Cordeiro)**, com investimento da ordem de R\$ 115 milhões, financiados pelo FGTS, com contrapartida municipal. A intervenção **beneficia cerca de 76 mil moradores** dos bairros do Cordeiro, Iputinga, Torrões, Prado e Engenho do Meio, com incremento estimado de 5% na cobertura de saneamento.

MACRODRENAGEM

Em 2025, o Recife avançou em obras estratégicas de macrodrenagem, reforçando a resiliência urbana e a proteção de áreas vulneráveis. Entre os principais projetos, destaca-se o **alargamento do Rio Tejipió, com 50% da obra concluída** e a 2ª etapa em andamento, totalizando um investimento estimado de R\$ 36,7 milhões. Na Avenida Mascarenhas de Moraes, foi concluída a primeira etapa da construção de um reservatório sob vias transversais, com custo de R\$ 6,3 milhões, enquanto três etapas adicionais estão previstas, com investimento total estimado em R\$ 82 milhões. Além disso, as obras de macrodrenagem seguem em execução nos bairros do Ipsep, Barro, Areias e Imbiribeira, assim como em comunidades como Beirinha e Jardim Uchôa, ampliando a capacidade de escoamento de águas pluviais e reduzindo os riscos de alagamentos e danos em períodos de chuva intensa.

CASA SEM BARREIRAS

Lançado em dezembro, o programa **Casa Sem Barreiras** promove a acessibilidade nas moradias ao reconhecer a casa como parte essencial do direito à cidade. A iniciativa beneficia pessoas usuárias de cadeira de rodas, reduzindo barreiras físicas e ampliando a autonomia, a segurança, a mobilidade e a qualidade de vida no ambiente doméstico. O programa realiza intervenções personalizadas, como adaptações em banheiros, alargamento de portas, instalação de barras de apoio, adequações de piso e implantação de rampas, com obras executadas pela Defesa Civil do Recife. Em 2025, quatro famílias foram beneficiadas nos bairros de Nova Descoberta, UR-05, Vasco da Gama e Alto Santa Terezinha. Ao todo, estão previstas **intervenções em 50 residências**, com seleção baseada em critérios de maior vulnerabilidade social, complementando ações já desenvolvidas pelo município por meio do Projeto Parceria.

MOBILIDADE URBANA SEGURA E ACESSÍVEL, QUE CONECTA PESSOAS, OPORTUNIDADES E SERVIÇOS

O Recife avançou na mobilidade urbana com pontes, avenidas, pontilhões e programas de requalificação de vias e calçadas, fortalecendo a segurança, a acessibilidade e a integração entre bairros, transporte público e espaços urbanos, conectando pessoas, serviços e oportunidades.

PONTES

Em 2025, destacaram-se entregas estruturantes no sistema viário do Recife, com foco na ampliação de conexões territoriais. No âmbito do PAC Beberibe, foi entregue a **Ponte do Rio Morno**, com investimento de cerca de R\$ 9 milhões, ligando os bairros de Beberibe e Dois Unidos. A estrutura possui duas faixas de rolamento, ciclovia e passeios, integrando a nova via radial de conexão entre a Avenida Agamenon Magalhães e a BR-101. No mesmo eixo, foi entregue a **Ponte do Arruda**, com investimento de R\$ 16,8 milhões, localizada na confluência do Canal do Arruda com o Rio Beberibe. Com 36m de extensão, a ponte amplia a integração viária entre bairros da Zona Norte, como Campo Grande, Peixinhos, Arruda, Água Fria e Beberibe.

Outro destaque foi o avanço da **Ponte Júlia Santiago**, que liga Areias à Imbiribeira, sobre o Rio Tejipió. Com investimento de R\$ 106 milhões, a obra atingiu 94% de execução em 2025, com previsão de conclusão no primeiro trimestre de 2026. Considerada a maior ponte construída no Recife nos últimos 40 anos, a estrutura possui quatro faixas de rolamento, ciclofaixa e passeios, integrando o sistema das perimetrais e radiais e qualificando os deslocamentos entre a Avenida Recife e a Avenida Mascarenhas de Moraes.

Também houve avanço na manutenção e ampliação da segurança estrutural das pontes, com destaque para a reabertura antecipada da Ponte 12 de Setembro (Ponte Giratória), após requalificação completa e investimento de R\$ 21,3 milhões. Permanecem em execução as obras de recuperação das pontes Joana Bezerra e Joaquim Cardoso, com investimento de R\$ 10,5 milhões, e licitada a obra da Ponte Cordeiro–Casa Forte, com orçamento estimado em R\$ 218 milhões, integrando o complexo viário da III Perimetral.

AVENIDAS E CORREDORES VIÁRIOS

No âmbito do PAC Beberibe, foram entregues **4,8 km da Avenida Radial**, via marginal ao Rio Beberibe, com obras de pavimentação, drenagem, esgotamento sanitário e implantação de ciclovia. O projeto avançou para novas etapas, com ações de urbanização e a captação de R\$ 57,5 milhões pelo PAC Seleções para intervenções no Cajueiro, garantindo a conexão entre os trechos existentes e a qualificação urbana de áreas mais vulneráveis.

Complementarmente, o conjunto de obras associado à Ponte Júlia Santiago incluiu o alargamento das avenidas Tapajós e Engenheiro Alves de Souza, além de melhorias urbanas como novos abrigos de ônibus, requalificação de passeios, iluminação pública e arborização, fortalecendo a integração entre mobilidade, transporte público e espaço urbano.

PONTILHÕES

O município avançou com a entrega e execução de pontilhões voltados à melhoria do tráfego de curta distância e à ampliação de acessos. Destaca-se o **pontilhão sobre o Canal de Setúbal**, ligando as ruas Cônego Romeu e Engenheiro Zael Diógenes. Também está concluído e em funcionamento o **pontilhão sobre o Canal do Jordão**, entre as ruas Copacabana e Luiz Pimentel. Além disso, segue em construção outro pontilhão para prolongamento da Rua João Cardoso Ayres sobre o Canal de Setúbal, com previsão de entrega em 2026.

BINÁRIOS E OPERAÇÃO VIÁRIA

As obras de pontilhões vieram acompanhadas de ajustes operacionais no sistema viário. O pontilhão do Canal de Setúbal integra um binário no sentido praia - Via Mangue, eliminando trajetos mais longos e melhorando a fluidez do tráfego. A Rua Professor Mário de Castro passou a operar em sentido único em direção à Avenida Boa Viagem, enquanto a Rua Engenheiro Zael Diógenes passou a fluir em mão única rumo à Avenida Visconde de Jequitinhonha, organizando os fluxos e reduzindo tempos de deslocamento.

PROGRAMA RUA TININDO

Em 2025, a Prefeitura do Recife avançou na melhoria da mobilidade urbana por meio da requalificação e conservação de vias, ações fundamentais para a segurança viária, o conforto da circulação e o funcionamento dos serviços urbanos. Pelo Programa Rua Tinindo, foram beneficiadas **52 vias**, totalizando **69,8 mil m² de intervenções** e R\$ 39 milhões em investimentos.



Rua Tinindo no Bairro do Caçote - Foto: PCR

No bairro do Caçote, destacam-se as entregas da requalificação da Avenida Chico Mendes e da Rua Meninos e Meninas de Rua, com intervenções voltadas à melhoria da circulação e da drenagem.

As obras incluíram pavimentação em paralelepípedo, qualificação de passeios, implantação de meio-fio e nova rede de drenagem, reduzindo pontos críticos de alagamento e melhorando as condições de deslocamento.

CALÇADA LEGAL

No campo da acessibilidade e da caminhabilidade, 2025 registrou avanços por meio do Programa Calçada Legal, iniciativa voltada à requalificação e padronização de passeios públicos, com foco na segurança, acessibilidade e continuidade das rotas para pedestres, especialmente em áreas de maior fluxo e de conexão com o transporte público. Ao longo do ano, foram **requalificados 38,74 km de calçadas** em diferentes bairros, como Madalena, Parnamirim, Casa Forte, Tamarineira, Graças, Jardim São Paulo, Areias, Estância, Mangueira, Bongü, Afogados, Torrões, Cordeiro, Várzea, Engenho do Meio, Linha do Tiro, Água Fria, Arruda e Bomba do Hemetério. Além das frentes concluídas, em 2025 teve início a requalificação do canteiro central e dos passeios da Avenida Mascarenhas de Moraes, no trecho entre a Avenida Maria Irene e a Ponte Motocolombó, com obras em andamento e previsão de conclusão em 2026.

LADEIRA DA COHAB (IBURA)

Em 2025, a Prefeitura do Recife avançou na **duplicação da Ladeira da Cohab**, no Ibura, via estratégica que liga o Ibura de Cima à BR-101, com investimento de cerca de R\$ 11 milhões. A obra, executada pela URB, prevê quase 1 km de intervenções, ampliando a ladeira de duas para quatro faixas, com canteiro central, novo acesso à BR-101, recuperação do pavimento, calçadas acessíveis, drenagem e modernização da iluminação, beneficiando 21 mil veículos e 56 mil passageiros de ônibus por dia. Também estão em andamento serviços de contenção de encostas, incluindo três muros de arrimo e reforço do solo, com previsão de conclusão para o primeiro semestre de 2026.

CIDADE RESILIENTE E INTEGRADA COM INFRAESTRUTURA URBANA QUE PROTEGE, INCLUI E PREPARA A CIDADE

Em 2025, este valor público orientou uma parte decisiva do desenvolvimento urbano do Recife ao combinar proteção territorial, intervenções de drenagem e mitigação de alagamentos, gestão de resíduos e qualificação ambiental do espaço urbano, sustentando a resposta municipal à emergência climática. A atuação integrada do ProMorar, URB, SEINFRA, SESAN, EMLURB e Defesa Civil fortaleceu a capacidade de prevenção, reduziu riscos e ampliou o alcance de ações que protegem a vida em áreas vulneráveis.

ENCOSTAS

A proteção de encostas permaneceu como um dos pilares da resiliência climática. Em 2025, foram concluídas **16 obras de contenção coletiva de encostas** e outras 14 permaneceram em andamento, com aportes de R\$ 102 milhões e previsão de beneficiar mais de 4 mil moradores, combinando segurança geotécnica e redução direta do risco de deslizamentos.

Figura 4 - Mapa de Comunidades de Interesse Social impactadas por obras de encostas (2021-2025)

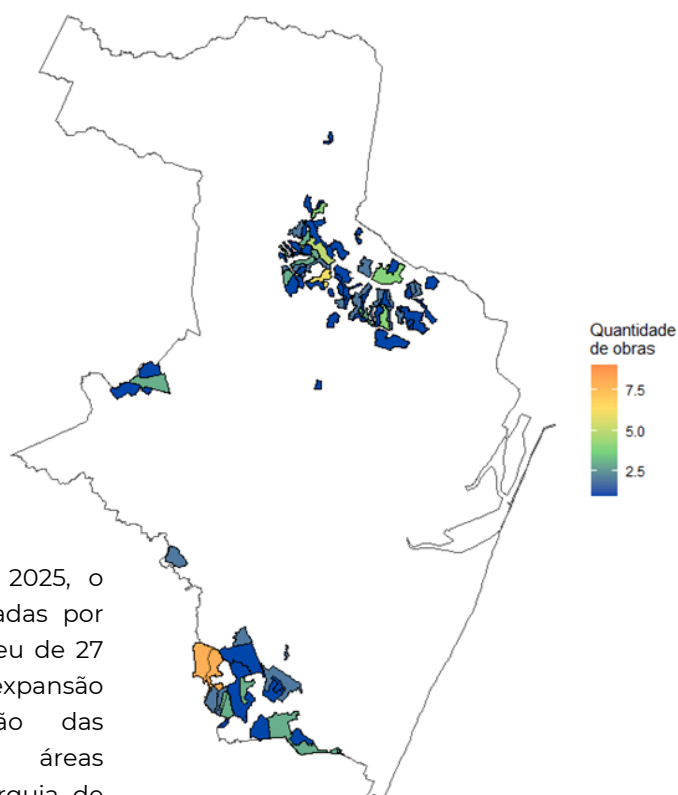

Legenda: Entre 2021 e 2025, o número de CIS impactadas por obras de encostas cresceu de 27 para 114, mostrando expansão contínua e aceleração das intervenções em áreas vulneráveis. Fonte: Autarquia de Urbanização do Recife (URB).

PROGRAMA PARCERIA

Complementando as intervenções estruturais, o Programa Parceria garantiu capilaridade e resposta rápida: em 2025, foram 1.162 obras entregues, beneficiando 1.753 famílias, e 342 obras em execução, beneficiando 573 famílias, com intervenções como drenagens pontuais, melhorias em vielas e acessos, contenções de menor porte e ações que reforçam a segurança cotidiana em áreas de morro.

Figura 5 - Número de obras realizadas pelo Programa Parceria de 2021-2025

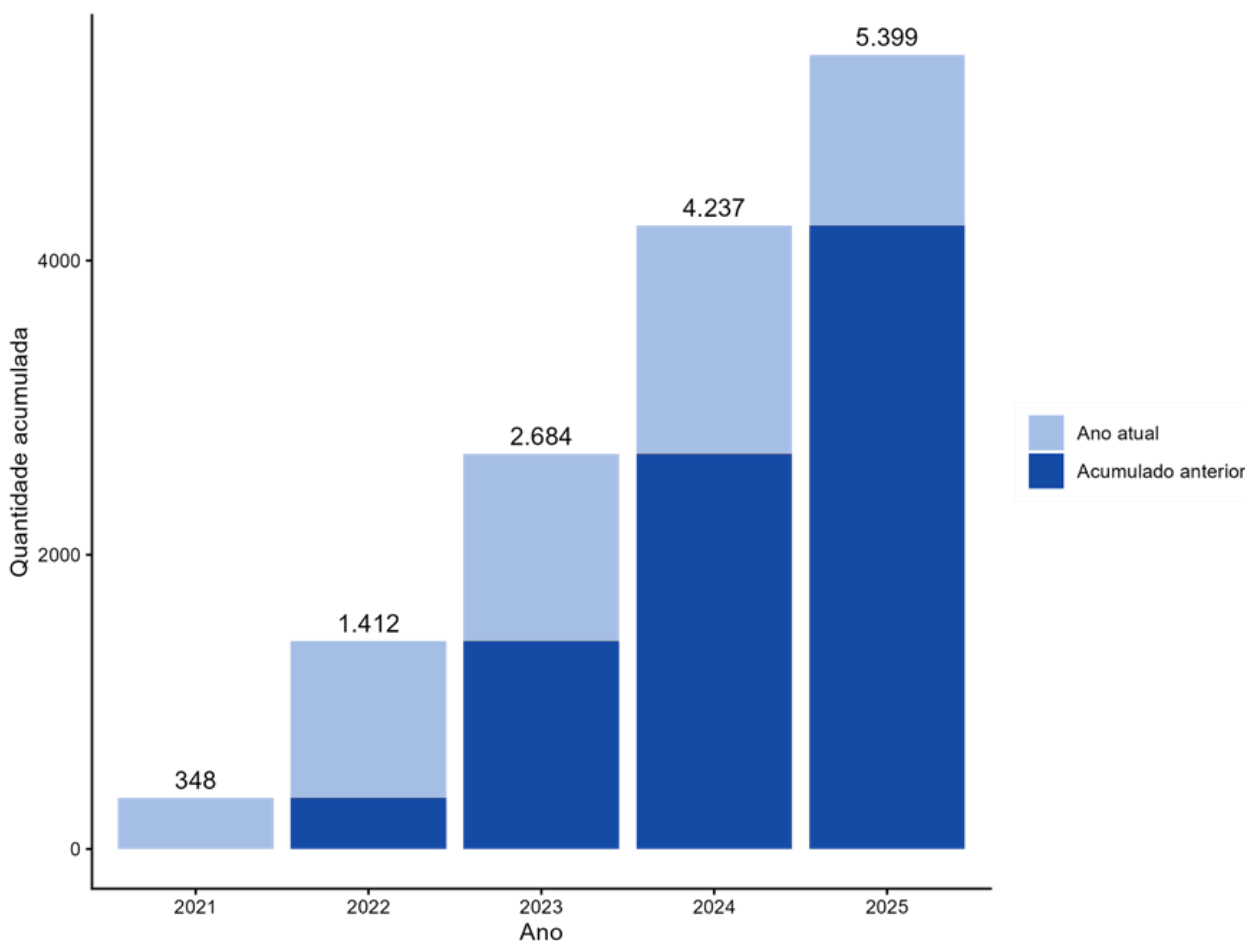

Legenda: O gráfico demonstra a expansão do programa que teve um pico de produtividade em 2024.
Fonte: Secretaria Executiva de Defesa Civil.

NUPDEC MULHERES

O programa, executado pela Defesa Civil em parceria com o ProMorar, capacita mulheres de áreas vulneráveis para atuar na gestão de riscos e desastres climáticos. A iniciativa forma Agentes NUPDEC em primeiros socorros, evacuação e estratégias de resiliência, fortalecendo a proteção comunitária. Até o momento, 82 mulheres e 13 crianças já foram qualificadas, ampliando o protagonismo local na prevenção de riscos.

COMUNIDADE DOS MILAGRES (IBURA)

Em 2025, a Prefeitura do Recife iniciou obras de infraestrutura e urbanização na Comunidade dos Milagres, no Ibura, com investimento de R\$ 45,5 milhões, prazo de 24 meses e impacto direto para cerca de 3 mil moradores. O projeto prioriza a segurança em uma área atingida pela tragédia climática de 2022, com destaque para a contenção definitiva da maior encosta da cidade, que concentra R\$ 30 milhões do investimento total.

As intervenções incluem melhorias urbanas e de drenagem, como pavimentação da Rua Paralela, calçadas acessíveis, travessias em nível, nova rotatória, requalificação de canal e a construção de dois reservatórios de retenção com capacidade superior a 1.000 m³, além da urbanização de 12 áreas públicas e da criação do COMVIDA Milagres, com equipamentos de lazer e convivência. Entre as etapas já executadas estão 7.208 m² de proteção de talude, 388 m² de muro de arrimo, 340 m² de piso em concreto, 1.800 m de canaleta de drenagem e 220 m de guarda-corpo, reforçando a resiliência e a qualidade urbana do território.

ESCADAS E CORRIMÃOS

As ações de promoção da acessibilidade e da segurança em áreas de circulação vertical, especialmente relevantes em territórios de encosta, também avançaram. Em 2025, foram implantados 60 corrimãos e 77 escadarias, com investimento de R\$ 4.740.335,00, fortalecendo o deslocamento seguro, sobretudo em áreas com forte declividade e maior vulnerabilidade no período chuvoso.

PARQUES LINEARES

A Prefeitura do Recife inaugurou as primeiras etapas dos parques lineares Roque Santeiro, nos Coelhos, e Governador Eduardo Campos, no Pina, ampliando a oferta de espaços públicos de lazer, convivência e mobilidade ativa. O Parque Linear Roque Santeiro, implantado às margens do Rio Capibaribe, recebeu investimento de R\$ 8,9 milhões e passou por um processo de requalificação urbana que incluiu o reassentamento de 224 famílias antes residentes em palafitas, além da implantação de áreas de lazer infantil, ciclovia, praça da infância, melhorias em drenagem, iluminação e arborização, com novas etapas previstas até o fim do ano.

Já o Parque Governador Eduardo Campos integra um conjunto de investimentos de R\$ 223 milhões na região do Pina, contemplando habitação, equipamentos sociais, mobilidade e drenagem, e beneficiando mais de 170 mil pessoas. O parque foi concebido com foco em mobilidade ativa, acessibilidade e sustentabilidade e contará, ao final da implantação, com mais de 1.700 árvores, ciclovia, quadras e áreas de convivência, com conclusão prevista para o primeiro semestre de 2026.



Parque Linear Governador Eduardo Campos
- Foto: Edson Holanda/PCR



Parque Linear Roque Santeiro - Foto:
Hélia Scheppa/PCR

ENFRENTAMENTO AOS RISCOS CLIMÁTICOS

O ProMorar também contribuiu com a Defesa Civil e o Centro de Operações (COP) para o Sistema de Gestão e Monitoramento de Riscos Climáticos. Com seis escritórios sociais presentes nos territórios, o ProMorar já acompanhou mais de 1.199 famílias, promoveu 90 oficinas de criação coletiva em 19 áreas do Recife e conduziu 23 consultas públicas para validação de projetos e documentos socioambientais.

AÇÃO INVERNO

Em 2025, o Recife avançou no enfrentamento dos alagamentos por meio da Ação Inverno, um conjunto de ações de infraestrutura urbana - integrando microdrenagem, limpeza de galerias, mitigação de pontos críticos e manutenção preventiva -, resultando no investimento de R\$ 322,9 milhões. Foram executados 3.843 metros de microdrenagem (R\$ 8,1 milhões) e retirados 22.130 m³ de resíduos de galerias e canaletas (R\$ 11 milhões), resultando na mitigação de 126 pontos de alagamento e investimentos de mais de R\$ 42 milhões, fortalecendo a mobilidade, o acesso a serviços e a resiliência urbana. O esforço incluiu também a gestão de resíduos e macrodrenagem, com limpeza de 98 canais (R\$ 7,5 milhões) e remoção de 85,9 toneladas de lixo por ecobarreiras, evitando que os detritos chegassem aos corpos d'água. Além disso, 57 mil toneladas de lama foram retiradas, reforçando a manutenção contínua da rede de drenagem e a adaptação climática da cidade.

REQUALIFICAÇÃO E URBANIZAÇÃO DE CANAIS

Em 2025, foram concluídas intervenções em canais e áreas adjacentes como parte da estratégia de reduzir riscos e qualificar o espaço urbano em zonas vulneráveis. Destacam-se a reurbanização do Canal do ABC, incluindo drenagem, pavimentação da Rua Crisópolis e construção de passeios em concreto simples ao longo do canal. No Canal Ibiporã, foram realizadas ações de qualificação urbana, com instalação de guarda-corpo, pavimentação em intertravados e melhorias em praças do entorno, fortalecendo a integração entre drenagem, circulação e segurança do espaço público.

TRANSVERSALIDADE: INTEGRAÇÃO ENTRE ÓRGÃOS, PROGRAMAS E POLÍTICAS PÚBLICAS QUE FAZEM A DIFERENÇA

Em 2025, o Eixo Desenvolvimento Urbano do Recife avançou com uma abordagem de governança compartilhada, tratando as intervenções como parte de um ciclo integrado de planejamento, licenciamento, execução, manutenção e atuação social. Essa transversalidade garantiu continuidade, coerência territorial e impacto direto na vida das pessoas, evitando ações isoladas e fortalecendo a integração entre políticas urbanas.

O ProMorar exemplifica essa lógica, articulando urbanização integrada, infraestrutura resiliente e gestão de riscos climáticos. O programa combina obras com presença social em territórios por meio de escritórios sociais, oficinas e consultas públicas, promovendo prevenção, formação comunitária e participação cidadã, consolidando um modelo de intervenção territorial completo.

No campo do saneamento, moradia e inclusão, a integração se traduziu na expansão de redes e conexões domiciliares (Beberibe, Cordeiro e Programa Tá Ligado), produção habitacional (Habitacional Papa Francisco) e regularização fundiária (A Casa É Sua). A articulação entre Prefeitura, TJPE e cartórios acelerou registros, priorizou títulos em nome das mulheres e fortaleceu a autonomia, permanência e pertencimento territorial.

A mobilidade e a resiliência urbana seguiram a mesma lógica integrada, com obras de pontes, requalificação de vias, conservação de pavimento, qualificação de calçadas, proteção de encostas e gestão de drenagem. Programas como Ação Inverno e Parceria combinaram infraestrutura de grande porte com intervenções menores, limpeza preventiva e manejo de resíduos, ampliando segurança, fluidez, acessibilidade e proteção contra riscos climáticos.

Instrumentos de planejamento e regulação deram sustentação a essas ações, com a LPUOS alinhando o desenvolvimento ao Plano Diretor e a coordenação entre órgãos garantindo que as entregas físicas se convertam em uso efetivo, permanência e serviços. Equipamentos urbanos, áreas públicas e frentes habitacionais ativam o território, promovem inclusão e ampliam acesso a direitos, mostrando a eficácia da transversalidade nas políticas urbanas da cidade.

CONCLUSÃO

A transversalidade foi o diferencial que deu unidade e efetividade ao Eixo Desenvolvimento Urbano em 2025. Com governança compartilhada, o Recife conectou planejamento, regulação, licenciamento, execução, manutenção e operação urbana, garantindo que as intervenções fossem além da entrega física e se sustentassem no funcionamento cotidiano da cidade.

Essa integração se traduziu em resultados concretos: obras e serviços que ampliam dignidade urbana, acesso a direitos, mobilidade qualificada e prevenção de riscos climáticos. Ao articular programas como ProMorar, Ação Inverno, Rua Tinindo, A Casa É Sua, Tá Ligado e frentes de saneamento e proteção territorial, a gestão fortaleceu presença no território, participação social e continuidade operacional, convertendo investimento em impacto real, especialmente em áreas de maior vulnerabilidade.

**DIMENSÃO: VIVER AS
OPORTUNIDADES**

CULTURA E BEM-ESTAR

**O RECIFE QUE VIVE,
CELEBRA E CUIDA DAS
PESSOAS**

Valores públicos entregues à sociedade: Cultura, esporte e lazer como expressão de identidade, inclusão e pertencimento, com valorização de espaços culturais, mercados, eventos e experiências que promovem a cidade e fortalecem vínculos comunitários.

INTRODUÇÃO

O eixo Cultura e Bem-Estar reúne políticas públicas estruturantes voltadas à melhoria da qualidade de vida da população do Recife, integrando cultura, esporte, lazer, turismo e economia criativa como dimensões centrais do desenvolvimento humano, social e urbano. Em 2025, as ações desse eixo foram orientadas pela ampliação do acesso aos bens culturais e esportivos, pela valorização da identidade recifense e pela qualificação dos espaços públicos como territórios de encontro, expressão cultural, prática esportiva e convivência comunitária.

Ao longo do ano, a Prefeitura do Recife promoveu iniciativas que articularam investimentos em equipamentos culturais e esportivos, a realização de grandes eventos populares, o fortalecimento da economia criativa, a requalificação de mercados e feiras públicas e o incentivo ao turismo cultural e de experiência. Essas ações contribuíram para o uso democrático da cidade, a geração de emprego e renda, o fortalecimento dos vínculos comunitários e a valorização do patrimônio cultural material e imaterial do município.

PRINCIPAIS ENTREGAS E AÇÕES DA GESTÃO EM 2025

MERCADO PÚBLICO

A requalificação dos mercados públicos e pátios de feira integrou, em 2025, a estratégia municipal de fortalecimento da economia local, da segurança alimentar e da identidade cultural. Nesse contexto, foi entregue a primeira etapa da requalificação do **Mercado da Encruzilhada**, com investimento de R\$ 6,5 milhões, contemplando melhorias estruturais, adequações de acessibilidade e reorganização dos espaços internos, o que qualificou as condições de trabalho dos permissionários e aprimorou a experiência dos usuários. No conjunto das intervenções realizadas no período, foram contemplados o **Mercado Público de Beberibe**, os **pátios de feira da Encruzilhada e da UR-01**, além do **Calçadão dos Mascates** (Camelódromo), totalizando mais de R\$ 22 milhões em investimentos.



Mercado da Encruzilhada. Foto: Conviva//PCR.

PROGRAMA GRAMADÃO

Em 2025, o Recife avançou no fortalecimento do esporte comunitário com a requalificação de **três campos** de futebol pelo Programa Gramadão, localizados no **Parque da Macaxeira, na Várzea e no Mustardinha**, com investimento de R\$ 1.584.765,15.

As intervenções ampliaram o acesso da população a espaços qualificados para esporte e lazer e incluíram a implantação de grama sintética, sistemas de drenagem, melhorias na iluminação, instalação de alambrados e traves, além da qualificação do entorno, garantindo mais segurança e uso contínuo dos equipamentos. Com essas entregas, a cidade alcançou **17 campos revitalizados** pelo programa, consolidando o Gramadão como iniciativa estratégica de incentivo ao esporte de base, à convivência comunitária e à ocupação qualificada dos espaços públicos.



Gramadão Parque da Macaxeira - Foto: Helia Scheppa/PCR



Gramadão Mustardinha - Foto: Edson Holanda/PCR

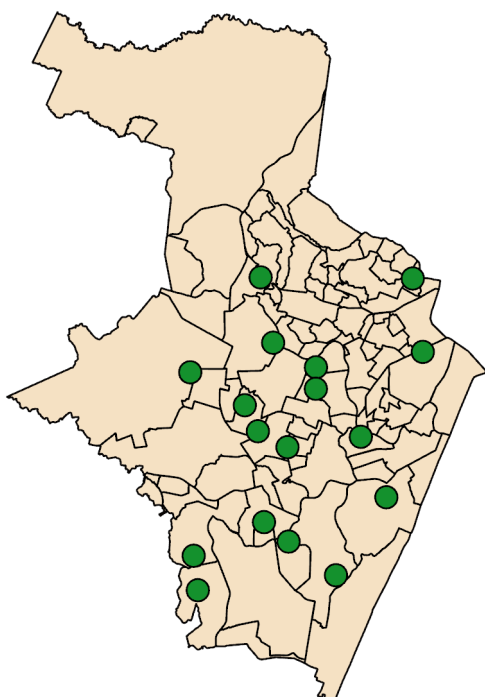

Legenda:

- Gramadões
- Bairros do Recife

Bairros Contemplados:
Areias, Barro, Campina do Barreto,
Ibura, Ilha Joana Bezerra,
Imbiribeira, Ipsep, Iputinga,
Macaxeira, Madalena, Mustardinha
Pina, Santo Amaro, Torre
Torrões, Várzea

RECIFE BOM DE BOLA

A 6ª edição do Recife Bom de Bola, realizada em 2025, consolidou o campeonato como uma das principais iniciativas de esporte comunitário da cidade. A competição mobilizou mais de **16 mil atletas**, distribuídos em cerca de **600 equipes**, com disputas em diversas categorias, incluindo masculino, feminino e veteranos.



Foto: Edson Holanda/PCR

Realizados ao longo do ano em campos espalhados por diferentes territórios do Recife, os jogos fortalecem a convivência comunitária, a inclusão social e a promoção do esporte como política pública permanente.

CAMPEONATO BRASILEIRO DE GINÁSTICA ARTÍSTICA

O Recife captou o Campeonato Brasileiro de Ginástica Artística e realizado no Geraldão, com entrada gratuita mediante doação de alimentos. O evento reuniu mais de **300 atletas** de todo o país, contou com a participação de grandes nomes da ginástica nacional e arrecadou **13 toneladas de alimentos**, destinadas ao Banco de Alimentos do Recife.



Foto: Confederação Brasileira de Ginástica

SEDE DO CENTRO DE DOCUMENTAÇÃO DOM HELDER CÂMARA

A nova sede do Centro de Documentação Dom Helder Câmara, na Boa Vista, foi inaugurada e passou a abrigar um acervo com mais de 200 mil páginas de manuscritos e cerca de 18 mil imagens, além de livros, vídeos e documentos históricos. A iniciativa ampliou as condições de preservação, pesquisa e acesso público, com repasse anual de R\$ 300 mil da Prefeitura para garantir o funcionamento e as atividades do centro.

CARNAVAL DO RECIFE

A cidade reafirmou sua posição como referência nacional em cultura popular com a realização do Carnaval, um dos maiores do país. Em 2025, a festa reuniu cerca de **3,5 milhões de foliões em 50 polos descentralizados**, com mais de **3 mil apresentações culturais**, valorizando a diversidade, a inclusão e o acesso democrático à cultura. Além do impacto cultural, o evento movimentou aproximadamente **R\$ 2,7 bilhões na economia** local, gerou cerca de **58 mil empregos temporários** e alcançou **índice de aprovação superior a 96%**, evidenciando sua relevância social, econômica e turística.



Carnaval do Recife 2025. Foto PCR

SÃO JOÃO DO RECIFE

O São João do Recife contribuiu de forma expressiva para o fortalecimento da agenda cultural da cidade, com programação descentralizada que estimulou o turismo, dinamizou a economia criativa e ampliou a circulação de pessoas em diferentes territórios. Em 2025, a festa foi celebrada ao longo de 17 dias, com atividades distribuídas em **14 arraiais** e cerca de **1,2 mil apresentações** culturais, em polos como o Sítio Trindade e a Avenida Rio Branco.



São João do Recife 2025. Foto: Edson Holanda/ PCR

A programação valorizou as tradições populares e alcançou 88,6% de aprovação do público, segundo levantamento da Ouvidoria Geral do Recife.

NATAL DO RECIFE 2025

O ciclo natalino de 2025 foi celebrado com o projeto Natal dos Sons, que iluminou a cidade com mais de 4 milhões de pontos luminosos distribuídos por bairros e espaços públicos, do Segundo Jardim de Boa Viagem às Graças, Tamarineira, Recife Antigo, Agamenon Magalhães e o novo Parque República do Líbano, no Pina. A decoração, inspirada na identidade musical da cidade, contou com mais de 300 mil metros de mangueiras e cordões luminosos, cerca de 2 mil refletores de iluminação paisagística, além de estruturas como a árvore de Natal de 37 metros no Parque República do Líbano e réplicas de 18 metros em outros polos.

A Avenida Rio Branco recebeu uma vila natalina temática, com presépio, túnel luminoso com notas musicais e, como novidade, um equipamento que produz neve de espuma, encantando crianças e famílias. A programação artística reuniu mais de 80 atrações, entre cortejos, pastoris, cavalos-marinhos, blocos líricos e outras apresentações culturais nos principais polos do ciclo natalino.



Natal dos Sons Recife 2025. Foto: Edson Holanda/ PCR

RÉVEILLON DO RECIFE

A Virada Recife 2026 encerrou-se em grande estilo na Praia do Pina, reunindo cerca de **1,5 milhão de pessoas** ao longo de três dias de programação, sendo aproximadamente 800 mil apenas na noite da virada, quando Wesley Safadão comandou a contagem regressiva para a chegada do Ano Novo.



Foto: Ivison Gambarra/ PCR

A festa contou com uma estrutura ampliada, área total de 54,5 mil m², diversidade musical e atrações de destaque nacional e local, além de um espetáculo de luzes que marcou a celebração. Para garantir conforto, segurança e acessibilidade, a Prefeitura do Recife mobilizou mais de **2.400 servidores em uma operação integrada**, com monitoramento em tempo real, postos médicos e serviços de apoio, consolidando o evento como uma celebração democrática, organizada e de grande impacto cultural para a cidade.

BIENAL INTERNACIONAL DO LIVRO

A **Bienal Internacional do Livro de Pernambuco** foi reconhecida como **Patrimônio Cultural Imaterial do Recife com sanção da Lei Ordinária nº 158/2025**, reafirmando sua importância histórica, educacional e cultural. Com mais de 30 anos de realização, o evento consolidou-se como referência literária no Norte e Nordeste, promovendo o acesso à leitura e o fortalecimento da produção literária local, nacional e internacional. A próxima edição terá programação acessível e diversa, com expectativa de superar os números de 2023, que registrou mais de 120 lançamentos, 300 atividades culturais, 160 expositores e impacto econômico de R\$ 18 milhões.

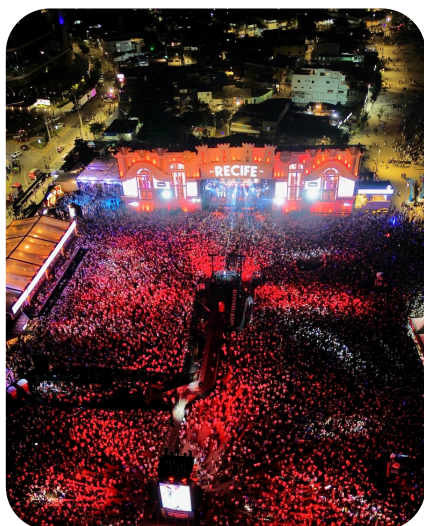
GIRO RECIFE

Lançado em 2025, o Giro Recife, **roteiro turístico guiado em carrinho elétrico pelo bairro do Recife Antigo** alia tecnologia, cultura, sustentabilidade e acessibilidade. Inspirada nos antigos bondinhos elétricos da cidade, a iniciativa valoriza o patrimônio histórico e facilita o acesso de pessoas com mobilidade reduzida, oferecendo passeios gratuitos com duração média de 40 minutos. Inicialmente operando com uma unidade para até quatro pessoas e um guia, o projeto prevê a ampliação da frota e agendamento pelo Conecta Recife, com saídas às quintas, sextas e sábados, a partir do Centro de Atendimento ao Turista (CAT) da Praça do Arsenal.



Foto: Késsia Alvarenga/ PCR



Foto: Edson Holanda/ PCR

PRAIA SEM BARREIRAS

Em 2025, o Recife implantou um **sistema pioneiro de identificação infantil** para reforçar a proteção de crianças em espaços públicos, grandes eventos e na orla da cidade. A iniciativa utiliza pulseiras de identificação com dados de contato dos responsáveis, facilitando a localização e o reencontro em casos de separação.



Foto: Edson Holanda/ PCR

No lançamento do programa, mais de 100 crianças foram cadastradas, marcando o início de uma ação voltada ao cuidado, à segurança e à tranquilidade das famílias, aliando tecnologia e atendimento humanizado.

VAMOO

Em 2025, o Recife consolidou a plataforma Vamoo como **ferramenta estratégica de gestão do esporte e do lazer**, integrando tecnologia e participação cidadã. Disponível para mais de 1,6 milhão de pessoas, a plataforma conta com mais de 50 mil usuários cadastrados, 26 centros de atividades físicas integrados e mais de 1,8 milhão de vagas ofertadas, além de apoiar a gestão pública com dados sobre adesão e demanda. Apresentado no Smart City Expo Curitiba 2025, o Vamoo reforça o uso da tecnologia para ampliar o acesso ao esporte, promover saúde e fortalecer a convivência nos espaços públicos.

TRANSVERSALIDADE: CULTURA E BEM-ESTAR COMO ESTRATÉGIA DE CUIDADO, INCLUSÃO E DESENVOLVIMENTO

Em 2025, a política de Cultura e Bem-Estar do Recife foi fortalecida por uma atuação transversal, articulando ações com áreas como assistência social, saúde, desenvolvimento econômico, turismo, direitos humanos e transformação digital. Essa integração ampliou o alcance das iniciativas culturais, esportivas e de lazer, permitindo que eventos, equipamentos e programas atuassem também como instrumentos de proteção social, promoção da saúde, inclusão de públicos vulneráveis e valorização da diversidade cultural nos territórios.

A transversalidade se expressou tanto na dimensão social quanto econômica das políticas, com ações que uniram cultura e solidariedade, como a arrecadação de alimentos em eventos esportivos, a acessibilidade em grandes festas populares, a inclusão de tecnologias digitais na gestão do esporte e do turismo, e a valorização de mercados públicos como espaços de cultura, segurança alimentar e geração de renda. Ao conectar cultura e bem-estar a outras políticas públicas, o Recife ampliou o impacto dessas ações, fortalecendo o cuidado com as pessoas, o uso qualificado dos espaços urbanos e o desenvolvimento humano integrado da cidade.

CONCLUSÃO

Em 2025, o eixo Cultura e Bem-Estar consolidou-se como uma política estruturante para a promoção da qualidade de vida no Recife, ao ampliar o acesso democrático à cultura, ao esporte, ao lazer e ao turismo em diferentes territórios da cidade. A realização de grandes eventos populares, como o Carnaval, o São João, o Natal e o Réveillon, aliada à requalificação de mercados públicos, à valorização do patrimônio cultural e à ampliação de equipamentos esportivos e de lazer, fortaleceu a identidade recifense, dinamizou a economia criativa e estimulou a convivência comunitária.

Os resultados alcançados ao longo do ano evidenciam a cultura e o bem-estar como direitos e como instrumentos de inclusão social, geração de oportunidades e fortalecimento dos vínculos sociais. Ao integrar investimentos em infraestrutura, programação cultural, esporte comunitário, inovação tecnológica e turismo de experiência, a gestão municipal avançou na construção de uma cidade mais viva, acessível e acolhedora, criando bases sólidas para a continuidade e o aprofundamento das políticas públicas de cultura, esporte e bem-estar nos próximos anos.

DIMENSÃO: GESTÃO
INTEGRADA E DIGITAL

TRANSFORMAÇÃO DIGITAL

Valores públicos entregues à sociedade: Serviços digitais e inovação pública, simplificando a vida do cidadão e ampliando a eficiência da gestão.

INTRODUÇÃO

Em 2025, o Recife consolidou a Transformação Digital como estratégia de governo e vetor de modernização do serviço público, avançando da simples digitalização de canais para um modelo orientado pela integração tecnológica, pelo uso estratégico de dados, pela inovação aberta e pelo foco na experiência do cidadão. Essa agenda passou a qualificar a tomada de decisão, reduzir burocracias e ampliar o acesso da população aos serviços públicos, fortalecendo a tecnologia como instrumento de inclusão e cidadania.

O avanço foi acompanhado pela articulação permanente entre governo, academia, setor privado e sociedade civil, ampliando a capacidade de desenvolver e adotar soluções alinhadas às prioridades da cidade. Em paralelo, a gestão fortaleceu práticas de agilidade, experimentação e uso de evidências, viabilizando melhorias sistêmicas — de fluxos automatizados de atendimento a ferramentas de planejamento, regulação e monitoramento. Ao longo do ano, soluções digitais foram integradas a políticas prioritárias, como saúde, mobilidade, assistência social, educação, sustentabilidade e segurança urbana, qualificando jornadas, reduzindo barreiras de acesso e ampliando a efetividade das ações públicas.

PRINCIPAIS ENTREGAS E AÇÕES DA GESTÃO EM 2025

Em 2025, a Transformação Digital foi operacionalizada como política pública voltada ao acesso e à eficiência, com entregas que integraram a ampliação de serviços digitais, a comunicação ativa com a população, a inclusão digital, a inovação aberta e a modernização da gestão pública.

CONECTA RECIFE

Consolidou-se como a **principal porta de entrada digital dos serviços municipais**, superando 2 milhões de downloads e alcançando mais de 1,5 milhão de pessoas cadastradas, com média de 70 mil acessos diários - cerca de 25 milhões de acessos à plataforma no ano - e mais de 800 serviços disponíveis. A estratégia de simplificação avançou com a implantação de serviços no modelo “zero clique”, integrados às rotinas de gestão. Nesse formato, a Credencial de Estacionamento para Pessoas Idosas passou a ser enviada automaticamente, via WhatsApp, a moradores que completam 60 anos, sem necessidade de solicitação. O mesmo modelo foi adotado para a credencial de pessoas com TEA, o Comprovante de Matrícula Escolar e a Identidade Jovem (ID Jovem), com mais de 54 mil documentos emitidos digitalmente.



Foto: Gilberto Luiz/PCR

ESPAÇOS CONECTA

A **ampliação do acesso aos serviços municipais** combinou canais digitais e presença territorial. Os Espaços Conecta Recife e a van itinerante realizaram milhares de atendimentos ao longo do ano, levando serviços e emissão de documentos a diferentes áreas da cidade.

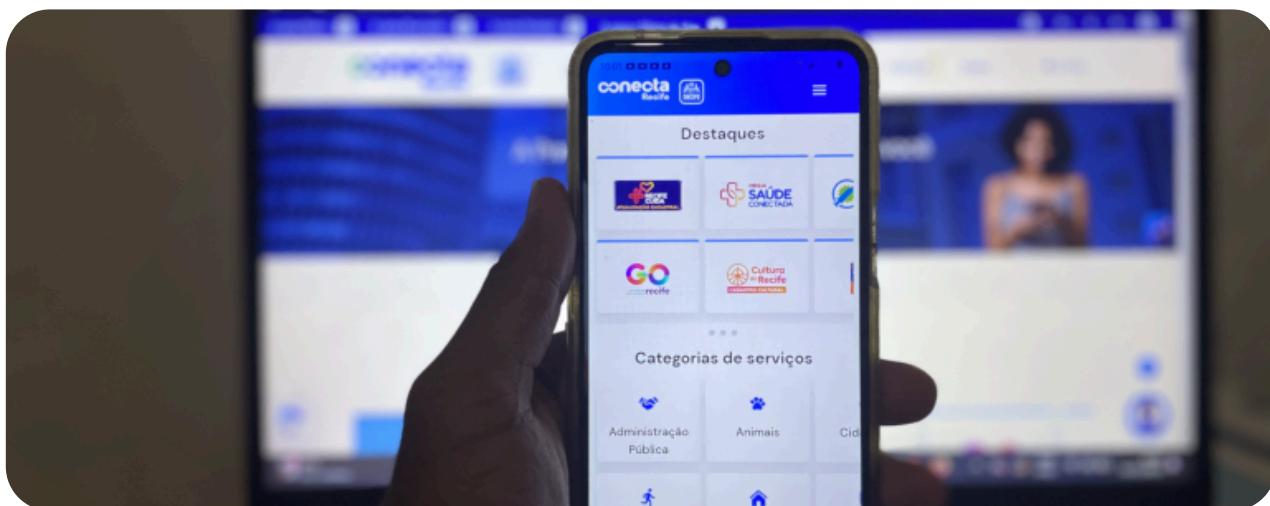

Foto: Heudes Regis/ PCR

A inclusão digital foi fortalecida com a expansão do Conecta Recife Wi-Fi, que ultrapassou 400 pontos ativos.

CONECTA ZAP

A comunicação pública digital ganhou escala com o Conecta Zap, consolidado como um dos **maiores canais de relacionamento do poder público no país**. Em 2025, foram mais de 34 milhões de mensagens enviadas e mais de 500 mil usuários inscritos. Campanhas realizadas via WhatsApp e outros meios digitais contribuíram para resultados concretos, como o aumento de 30% na regularização de MEIs no Simples Nacional e a destinação de mais de R\$ 4 milhões do imposto devido aos Fundos Municipais da Criança e do Adolescente (FMCA) e da Pessoa Idosa (FMI).

GO RECIFE

No eixo de **promoção econômica e geração de oportunidades**, as plataformas digitais ampliaram alcance e eficiência. O GO Recife alcançou mais de 175 mil usuários e 3 mil empresas cadastradas, com cerca de 80 mil vagas publicadas. Em 2025, o Governo Federal lançou o Contrata+Brasil, inspirado no GO MEI da Prefeitura do Recife, que replica em âmbito nacional o modelo de contratação direta de Microempreendedores Individuais para pequenos serviços, reduzindo a burocracia e ampliando oportunidades.

Desenvolvida pela Emprel em parceria com a Agência Brasileira de Desenvolvimento Industrial (ABDI), a plataforma passou a ser utilizada pela União e disponibilizada a estados e municípios, com comunicação via WhatsApp e implantação em etapas, consolidando o Recife como referência nacional em inovação digital nas compras públicas e no fortalecimento da economia local. O Contrata+Brasil já superou R\$ 10 milhões em contratações, fortalecendo a conexão entre o poder público e pequenos negócios e consolidando o Recife como referência nacional em inovação digital nas compras públicas e no fortalecimento da economia local.

INOVAÇÃO ABERTA

O **fortalecimento do ecossistema de ciência, tecnologia e inovação** avançou por meio de programas e ciclos de inovação aberta. Destacam-se o Programa de Incubação de Núcleos de Inovação Tecnológica (PIN), com 10 instituições concluindo a jornada formativa; a Imersão AcelerAI, voltada à formação em Inteligência Artificial para acadêmicos; e o E.I.T.A! Recife, que mobilizou 154 equipes em desafios relacionados a áreas finalísticas, como saúde, limpeza urbana, assistência social e tecnologia assistiva. Iniciativas como o Hacker Cidadão e o Rec'n'Play 2025 ampliaram a experimentação e a cocriação com a sociedade e o setor produtivo.

A Secretaria de Ciência, Tecnologia e Inovação (SECTI) promoveu a 2ª edição do Prêmio Recife de Inovação, 2ª edição do Prêmio Recife de Inovação 2025, que reuniu poder público, empresas, startups, universidades e organizações sociais, com 106 iniciativas inscritas e mais de 14 mil votos. O prêmio reconheceu projetos em inovação empresarial, social, científica e startups, conectando os vencedores a mentorias e redes de fomento, além de anunciar parcerias estratégicas com o Porto Digital e a Universidade Federal Rural de Pernambuco (UFRPE) para fortalecer o ecossistema de inovação da cidade.



3º Ciclo do E.I.T.A!. Foto: Heudes Regis/ PCR

BORA IMPACTAR

Fortalecer a cultura da solidariedade e ampliar o impacto social são os principais objetivos do Bora Impactar. Lançada em 2025, a plataforma conecta cidadãos, empresas e voluntários a ONGs e projetos sociais do Recife. A iniciativa reúne mais de 40 instituições cadastradas e possibilita doações financeiras, de bens, sangue e órgãos, além da destinação do Imposto de Renda e do trabalho voluntário, além oferecer formação às organizações e ferramentas tecnológicas, incluindo apoio com inteligência artificial, consolidando o poder público como facilitador do engajamento social e do fortalecimento do terceiro setor.

CERTIFICAÇÃO

A Prefeitura do Recife obteve a certificação internacional ABNT NBR ISO 37120, alcançando o **nível Platina** - a mais elevada classificação do selo voltado a cidades sustentáveis. O processo coordenado pela Emprél reflete o desempenho da capital em áreas estratégicas como educação, saúde, saneamento e transporte. A certificação atesta a adoção de indicadores de serviços urbanos como base para a gestão pública e reforça o compromisso do Recife com a sustentabilidade, a qualidade de vida e a excelência na administração municipal.

INFRAESTRUTURA TECNOLÓGICA

A agenda de Transformação Digital em 2025 foi sustentada pela modernização tecnológica e pelo fortalecimento da capacidade institucional. Nesse contexto, o ano marcou um novo patamar da Emprél, reconhecida como **Instituição Científica, Tecnológica e de Inovação (ICT)** e com ampliação da conexão com o mercado. A empresa firmou 17 novos contratos como fornecedora, totalizando mais de R\$ 80 milhões, reforçando sua capacidade técnica e operacional para apoiar a agenda digital do Município.

PARCERIAS ESTRATÉGICAS E INOVAÇÃO APLICADA

Em 2025, a Prefeitura do Recife ampliou parcerias estratégicas com o **Google**, formalizadas por Memorando de Entendimento, para impulsionar inovação aplicada.

Entre as iniciativas destacam-se o **Plus Codes**, para endereçamento digital em comunidades sem ruas nomeadas; o **Insights** para Trânsito, que integra videomonitoramento com dados do Waze/Google Maps; e o **Cidadão 360**, em desenvolvimento com Google Cloud, voltado à personalização do atendimento, serviços “zero clique” e uso de inteligência artificial, com foco na regulação em saúde. A cooperação inclui ainda iniciativas da agenda climática e ambiental, como o projeto **Potencial Solar em Telhados**, baseado na plataforma Environmental Insights Explorer, com foco em comunidades do ProMorar. Soma-se a isso o **Air View+**, com a instalação de 10 sensores em escolas municipais para monitoramento hiperlocal e em tempo real da qualidade do ar. Além das parcerias com o Google, o Recife ampliou articulações nacionais e internacionais, com cooperação para modernização de serviços digitais em âmbito federal e participação em redes de cidades voltadas ao uso estratégico de dados e inteligência artificial.

PLATAFORMA CORETO

A empresa Shineray do Brasil lançou o **primeiro desafio privado** na plataforma Coreto, com o objetivo de buscar soluções tecnológicas para automatizar a triagem e a rastreabilidade de motores e chassis na montagem de veículos, ampliando a eficiência produtiva. A plataforma promove a conexão entre governo, empresas, academia e sociedade civil. Os projetos selecionados poderão cocriar com a Shineray, com possibilidade de parceria comercial, investimento de R\$ 50 mil para o desenvolvimento de Produto Mínimo Viável (MVP) e contratação direta. Desenvolvida pela SECTI, em parceria com a ABDI, a Coreto já reúne mais de 500 cadastrados e também hospeda desafios públicos do programa EITA! Recife, consolidando-se como ambiente estratégico de inovação aberta e de fortalecimento da economia criativa e tecnológica da cidade.

ADOTA PET

A Prefeitura do Recife firmou uma **parceria inédita no Brasil** com a Uber para facilitar a adoção responsável de cães e gatos, garantindo o transporte dos animais até seus novos lares por meio da modalidade Uber Pet. A iniciativa permite que pets adotados pela plataforma Adota Pet sejam levados com segurança e conforto, utilizando vouchers mensais de R\$ 40, custeados pela Uber, limitados a 20 corridas por mês, com um cupom por adoção.

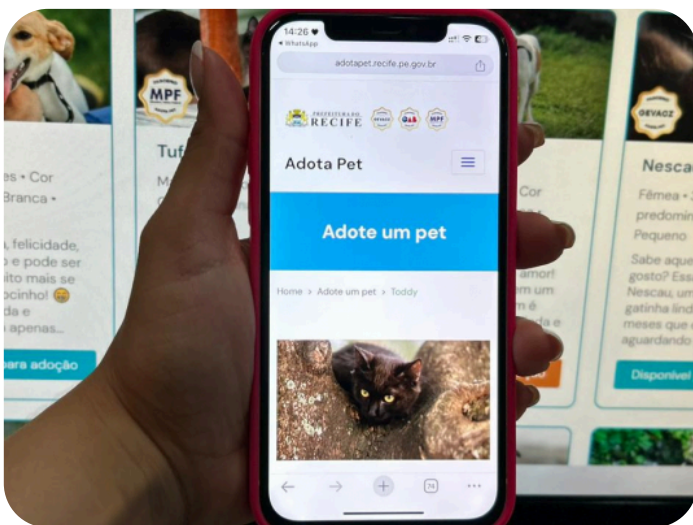

A ação alia inovação, inclusão digital e bem-estar animal, reforçando o uso da tecnologia como instrumento de cidadania e sustentabilidade. Lançado em 2023, o Adota Pet já viabilizou 168 adoções por meio de um processo totalmente digital, que facilita o acesso da população à adoção consciente.

INCLUSÃO DIGITAL

A **infraestrutura de inclusão digital** foi fortalecida com o Acordo de Cooperação Técnica firmado com o Governo Federal para expandir o programa “Computadores para Inclusão”. A iniciativa destinou 500 computadores recondicionados a escolas, laboratórios de informática e centros comunitários, promovendo sustentabilidade e ampliando o acesso à tecnologia.



Foto: Edson Holanda/ PCR

O acordo, válido por 24 meses e passível de prorrogação, prevê metas como o mapeamento de equipamentos eletroeletrônicos da Prefeitura para recondicionamento, a ampliação da infraestrutura tecnológica em telecentros e escolas e a criação de indicadores para monitorar os impactos sociais e educacionais do programa.

TRANSVERSALIDADE E INTEGRAÇÃO INSTITUCIONAL

Em 2025, a Transformação Digital no Recife consolidou-se como ferramenta estruturante para a integração de políticas públicas e a garantia de direitos, superando a visão da tecnologia como fim em si mesma. Na Assistência Social, a atuação digital proativa foi decisiva para fortalecer a segurança alimentar e a manutenção de renda, com campanhas direcionadas e comunicação ativa. Diante do cenário em que, embora mais de 100 mil recifenses fossem considerados aptos ao benefício Gás do Povo, quase 8 mil haviam sido contemplados, a Prefeitura implementou uma estratégia robusta de disparos via WhatsApp para mais de 92 mil potenciais beneficiários, alcançando mais de 90% do público elegível. A mesma lógica orientou ações voltadas a cerca de 150 mil beneficiários do Bolsa Família, com estímulo à atualização do CadÚnico e apoio de um portal exclusivo de consulta.

A intersectorialidade avançou de forma concreta com a Caderneta da Criança Digital do Recife, que integrou dados de Saúde, Educação e Assistência Social, permitindo que responsáveis por mais de 108 mil crianças acompanhem, de forma unificada, informações sobre desenvolvimento e vacinação. O compromisso com inclusão e acessibilidade também se materializou em soluções assistivas desenvolvidas nos ciclos de inovação do EITA! Recife, como o NavegaVis e o Visus, que utilizam orientação por voz e sensores para ampliar a autonomia de pessoas com deficiência visual. Complementarmente, o programa Viva Mais Cidadania Digital promoveu letramento digital e segurança na internet para a população idosa, reforçando o caráter inclusivo da agenda digital.

No cuidado com a cidade e no eixo ambiental, tecnologia, sustentabilidade e gestão urbana foram integradas. A **parceria com o Google** possibilitou a implementação do Plus Codes, criando endereços digitais em comunidades não mapeadas e ampliando o acesso a serviços essenciais. Em paralelo, a solução **SAÍRA** utilizou inteligência artificial para monitorar 1.700 pontos de descarte irregular de resíduos, fortalecendo a limpeza urbana e a sustentabilidade. A agenda incluiu ainda iniciativas como o **Giro Recife**, voltado ao turismo inteligente e sustentável no Centro, e investimentos estruturantes em monitoramento e prevenção, como a cooperação para implantação de radar meteorológico, com R\$ 30 milhões captados, ampliando a capacidade de resposta da cidade a eventos climáticos.

CONCLUSÃO

Ao encerrar 2025, o Recife consolidou um modelo de Transformação Digital orientado por pessoas, evidências e inovação, marcado pela ampliação do acesso a serviços, comunicação pública digital em escala, integração intersetorial e inclusão digital. Parcerias estratégicas aplicadas à mobilidade, à sustentabilidade e ao atendimento reforçaram a capacidade do Município de simplificar a vida da população, modernizar a gestão pública e sustentar resultados com transparência, efetividade e foco no interesse público.

O ano reafirmou que a Transformação Digital no Recife é, sobretudo, um instrumento de cidadania e inclusão. Ao integrar dados para antecipar necessidades sociais, fortalecer a inovação aberta e adotar tecnologias que reduzem barreiras físicas, informacionais e burocráticas, a gestão municipal consolidou uma estratégia digital madura, humana e transversal. Iniciativas como campanhas digitais para acesso a benefícios federais, soluções assistivas para pessoas com deficiência visual, endereços digitais para comunidades não mapeadas e sistemas inteligentes aplicados à limpeza urbana evidenciam uma cidade que utiliza tecnologia para ampliar direitos e promover equidade, encerrando 2025 com serviços mais ágeis, políticas mais eficientes e reconhecimento nacional e internacional.

DIMENSÃO: GESTÃO
INTEGRADA E DIGITAL

PARTICIPAÇÃO CIDADÃ

Valores públicos entregues à sociedade: Participação social, escuta ativa e fortalecimento do vínculo entre gestão pública e territórios.

INTRODUÇÃO

Em 2025, a Prefeitura do Recife reafirmou a participação cidadã como princípio estruturante da gestão pública, ampliando os canais de diálogo direto com a população e fortalecendo a presença institucional nos territórios. A atuação municipal esteve orientada pela escuta ativa, pela transparência e pela aproximação dos serviços públicos do cotidiano das pessoas.

Essa estratégia combinou consultas presenciais, ferramentas digitais e ações itinerantes, indo além de processos formais de participação. A política de participação consolidou-se como uma prática contínua de diálogo nos bairros, interação com diferentes públicos e incorporação das percepções da população na formulação, no aprimoramento e na comunicação das políticas públicas da cidade.

PRINCIPAIS ENTREGAS E AÇÕES DA GESTÃO EM 2025

CONSULTA PÚBLICA TODOS PELO RECIFE 2025: ESCUTA AMPLA E TERRITORIALIZADA

A Consulta Pública Todos pelo Recife 2025 consolidou-se como um dos principais marcos da participação cidadã no ano, reafirmando o compromisso da Prefeitura do Recife com uma escuta ampla, inclusiva e fortemente territorializada. Realizada entre os meses de março e abril, a iniciativa registrou **59.281 avaliações da população**, evidenciando a capilaridade da ação e a capacidade da gestão municipal de dialogar com diferentes perfis sociais, faixas etárias e realidades urbanas em todas as regiões da cidade.

A estratégia de mobilização combinou múltiplos formatos de participação, integrando canais digitais e presenciais. Foram utilizados totens fixos distribuídos nas RPAs, pontos itinerantes em bairros ao longo de dez dias, equipes de porta a porta em áreas de maior vulnerabilidade social, além do uso do aplicativo Conecta Recife e do WhatsApp. Essa abordagem híbrida reduziu barreiras de acesso, ampliou o alcance da consulta e garantiu que a escuta alcançasse territórios historicamente menos representados nos processos participativos.



Foto: Edson Holanda/ PCR

Os resultados obtidos ofereceram subsídios qualificados para o planejamento municipal. A cidade alcançou nota média de 7,29, com aproximadamente 70% de avaliações positivas, além de um volume expressivo de contribuições organizadas por eixos temáticos, como saúde, educação, segurança, mobilidade e infraestrutura. Esse conjunto de informações passou a orientar análises internas, a priorização de ações e o aprimoramento das políticas públicas, fortalecendo uma gestão orientada por evidências e ancorada nas percepções da população.

OUVIDORA 4.0

Em 2025, a Prefeitura do Recife consolidou a **participação cidadã** como elemento central na gestão do Carnaval e do São João, reconhecendo essas festas não apenas como manifestações culturais, mas também como oportunidades estratégicas de escuta da população. Por meio das Consultas Públicas, moradores, trabalhadores, comerciantes e participantes puderam opinar sobre organização dos eventos, serviços públicos, mobilidade, segurança, infraestrutura, comunicação e impactos no cotidiano da cidade. As consultas foram realizadas por meio da Ouvidoria 4.0, ferramenta que integra múltiplos canais - Ouvidoria-Geral, aplicativo e site Conecta Recife, QR Codes e avaliações diretas - para análise de sentimento e monitoramento contínuo.



Ouvidoria no Carnaval do Recife - Foto: PCR

Carnaval – A escuta contou com 2.180 participantes por meio da Ouvidoria Itinerante, alcançando média geral de 4,6 em 5. As avaliações foram mais positivas nos eixos de serviços e comunicação, enquanto desafios importantes foram identificados. Com relatórios diários, a ferramenta permite avaliar a percepção cidadã e apoiar decisões em tempo quase real, possibilitando ajustes operacionais durante os eventos e em futuras edições.

São João – A Consulta Pública reuniu 2.413 avaliações, com média geral de 3,98 em 5 e 78% de opiniões positivas sobre o evento. A escuta por eixos destacou contribuições em infraestrutura, serviços, segurança, mobilidade e comunicação, permitindo identificar tanto os pontos fortes quanto áreas a serem aprimoradas nos polos juninos.

ESCUA CIDADÃ EM AGENDAS TEMÁTICAS E POLÍTICAS PÚBLICAS

A Prefeitura do Recife estruturou processos de escuta cidadã voltados a agendas temáticas estratégicas, integrando a participação social à formulação, aprimoramento e legitimação de políticas públicas setoriais. Esses processos reforçam que a participação cidadã vai além de consultas gerais, ocorrendo de forma direcionada conforme os desafios específicos de cada política.

Consulta Pública da Mulher - Realizada durante a 8ª Conferência Municipal da Mulher, ampliou o diálogo com as mulheres recifenses, criando um espaço qualificado de escuta sobre direitos, segurança, políticas de cuidado, autonomia econômica e enfrentamento das desigualdades de gênero.

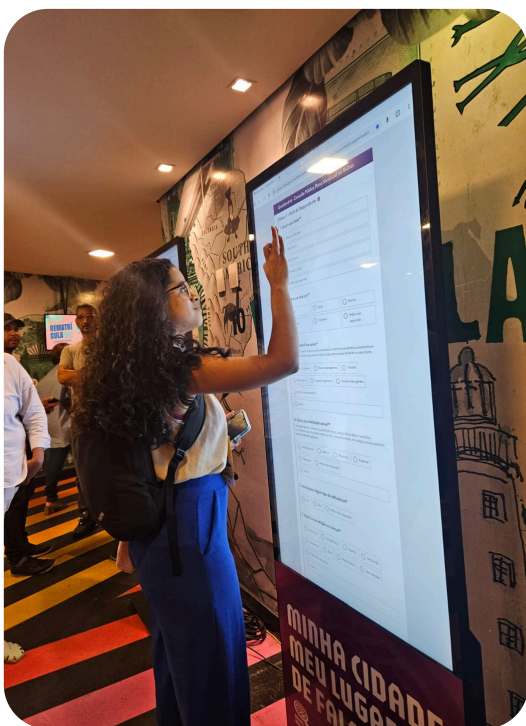

8ª Conferência Municipal da Mulher - Foto: PCR

A iniciativa contou com questionários digitais e presenciais, disponibilizados via QR Codes, plataforma Conecta Recife e WhatsApp, abrangendo seis eixos temáticos para mulheres e quatro para homens, com questões abertas que permitem relatos pessoais. As informações coletadas subsidiarão a elaboração do Plano Municipal da Mulher e orientarão ações de promoção da equidade de gênero, fortalecimento de redes de apoio, segurança e autonomia financeira, fortalecendo o protagonismo feminino na construção de políticas públicas e alinhando as ações governamentais às demandas reais da população.

Consulta Popular para o Projeto de Revitalização da Avenida Guararapes -

Promoveu transparência e participação cidadã por meio de audiências presenciais sobre requalificação urbana, usos do espaço público, mobilidade, comércio, segurança e a dinâmica do centro do Recife. O processo permitiu incorporar percepções, expectativas e críticas da população ao planejamento urbano, qualificando as decisões técnicas e reforçando o compromisso da gestão municipal com um desenvolvimento mais inclusivo, democrático e orientado pelo uso social dos espaços.

PRESENÇA DA PREFEITURA NOS TERRITÓRIOS COMO ESTRATÉGIA DE PARTICIPAÇÃO

Em 2025, a política de participação cidadã do Recife foi marcada pela presença constante da Prefeitura nos territórios, não apenas para ouvir, mas também para informar a população sobre serviços, programas e ações em andamento. As iniciativas de escuta estiveram frequentemente associadas a áreas como saúde, manutenção urbana, assistência social, cultura e ordenamento, criando espaços de diálogo direto entre gestão e cidadãos e aproximando a política pública do cotidiano dos bairros.

Nesse contexto, o **Programa Promorar** se destacou ao adotar uma metodologia participativa estruturada, com escuta ativa das comunidades, reuniões territoriais, oficinas e momentos de devolutiva, garantindo que os moradores participassem da identificação de prioridades, construção de soluções e acompanhamento das intervenções. O modelo permitiu que a participação cidadã ocorresse de forma contínua e descentralizada, em praças, escolas, equipamentos públicos e eventos comunitários, fortalecendo a confiança institucional, ampliando o conhecimento da população sobre políticas municipais e consolidando a presença do poder público em todos os territórios da cidade. Em 2025, o programa promoveu **90 oficinas de criação coletiva em 19 áreas** do Recife e conduziu **23 consultas públicas** para validação de projetos e documentos socioambientais.

MUTIRÕES

Em 2025, a Prefeitura do Recife fortaleceu a oferta de serviços públicos por meio de mutirões integrados voltados ao atendimento direto da população, com foco especial em grupos em situação de vulnerabilidade. As ações reuniram **serviços de saúde, assistência social, cidadania, orientação jurídica e emissão de documentos** em comunidades, equipamentos públicos e centros de acolhimento, por meio de iniciativas como o **Mutirão PopRuaJud**, os mutirões de saúde do programa **Mais Vida**, ações nos **Compaz**, o mutirão **Painho Legal** e atendimentos à pessoa com deficiência. Essa atuação integrada ampliou a confiança institucional e assegurou que políticas públicas essenciais chegassem de forma ágil, descentralizada e efetiva à população recifense.

PORTAL DA TRANSPARÊNCIA

Pela terceira vez, o Recife recebeu o **Selo Ouro de Transparência Pública** no Levantamento Nacional de Transparência Pública (LNTP) 2025, promovido pela Atricon, ao atingir 100% dos itens essenciais e 92,90% de atendimento geral, superando o resultado de 2024 (92,66%). O reconhecimento destaca o esforço contínuo da Prefeitura em promover o acesso às informações públicas, incluindo receitas, despesas, relatórios de gestão fiscal, leis orçamentárias e dados de portais setoriais como Compras, Dados Abertos e Conecta Recife.

TRANSVERSALIDADE E INTEGRAÇÃO INSTITUCIONAL

A participação cidadã no Recife, em 2025, foi desenvolvida de forma transversal e integrada, articulando diferentes secretarias e órgãos municipais para que a escuta da população se conectasse diretamente com a implementação de políticas públicas. Ações de consulta, oficinas, audiências e intervenções territoriais envolveram áreas como saúde, assistência social, mobilidade, urbanismo, cultura e políticas para mulheres, garantindo que as demandas identificadas nos territórios fossem compartilhadas, analisadas e incorporadas às decisões municipais. Essa integração fortaleceu a capacidade de resposta da Prefeitura, promovendo uma gestão orientada por evidências e alinhada às necessidades locais.

CONCLUSÃO

Em 2025, a Prefeitura do Recife fortaleceu canais de diálogo e ampliou a presença ativa nos territórios. Consultas públicas, escutas temáticas, ações itinerantes e ferramentas digitais asseguraram a participação da população na identificação de prioridades, construção de soluções e acompanhamento das políticas, aproximando os serviços públicos da realidade dos bairros e reforçando a corresponsabilidade na gestão da cidade.

A integração entre os diversos instrumentos de participação e as políticas setoriais demonstrou que a participação cidadã vai além de formalidades: é estratégia de governança, planejamento e tomada de decisão. Ao combinar presença territorial, escuta estruturada e transversalidade institucional, a Prefeitura do Recife transformou os processos participativos em instrumentos de legitimidade, transparência e fortalecimento da cidadania, consolidando um modelo de gestão mais inclusivo, democrático e orientado às demandas da população.

PREMIAÇÕES E CERTIFICAÇÕES

RECIFE EM DESTAQUE

Em 2025, a Prefeitura do Recife alcançou amplo reconhecimento nacional e internacional pelo desempenho da gestão pública, com premiações e certificações que evidenciam avanços em áreas estratégicas como saúde, desenvolvimento social, inovação, transparência, sustentabilidade, economia criativa e competitividade urbana, com destaque para o Prêmio Internacional para Comunidades Habitáveis (LivCom Awards), que possui o selo da ONU. Esses reconhecimentos refletem uma gestão orientada por resultados, inovação e inclusão, com políticas públicas que ampliam direitos, qualificam serviços e fortalecem a presença do poder público nos territórios. As conquistas também validam modelos desenvolvidos no Recife que passaram a inspirar iniciativas em outras cidades e em âmbito nacional, reafirmando o protagonismo da capital pernambucana nos cenários brasileiro e internacional.

Um dos principais destaques do Recife foi conquistar o primeiro lugar na categoria Saúde e Estilo de Vida no Prêmio Internacional para Comunidades Habitáveis (LivCom Awards), premiação que tem selo da ONU. A capital pernambucana protagonizou a categoria entre 281 inscrições de 52 países, além de receber o selo de Cidade Piloto para o Envelhecimento Saudável — sendo uma das cinco no mundo — e duas medalhas de prata nas categorias The Whole City (Cidade Completa) e Soluções e Tecnologias, superando concorrentes como Viena, Liverpool e Dubai; as premiações reconhecem políticas integradas de urbanismo, saúde, assistência social, cultura, inclusão digital e sustentabilidade, com destaque para iniciativas voltadas ao envelhecimento ativo e para a rede Compaz.

O município destacou-se como o mais competitivo das regiões Norte, Nordeste e Centro-Oeste, com desempenho de excelência em pilares como capital humano e funcionamento da máquina pública. Na área da saúde, o Recife liderou o ranking nacional da revista Veja Negócios e recebeu reconhecimento da ONU por políticas voltadas ao envelhecimento saudável e à promoção de comunidades habitáveis, superando cidades de referência internacional como Viena e Dubai.

A rede municipal de saúde também conquistou certificações que atestam a qualidade assistencial e o compromisso com a humanização do cuidado, como o selo Hospital Amigo da Criança, concedido ao Hospital da Mulher do Recife, e a manutenção da certificação pela Organização Nacional de Acreditação (ONA) pelo Hospital Eduardo Campos da Pessoa Idosa. No campo da inovação, a gestão foi reconhecida nacionalmente com os projetos GO MEI e Coreto, premiados pela Enap, além da conquista do Selo Diamante no ranking Connected Smart Cities, reforçando o protagonismo do Recife na transformação digital e na modernização da gestão pública. A seguir, estão organizados os detalhes das principais premiações e certificações conquistadas em 2025, de acordo com a instituição concedente e as iniciativas reconhecidas.

Tabela de Premiações e Certificações - Recife 2025

Premiação / Certificação	Instituição concedente	Órgão / Iniciativa reconhecida	Descrição
Ranking de Competitividade dos Municípios – Cidade mais competitiva do Norte, Nordeste e Centro-Oeste	CLP – Centro de Liderança Pública	Prefeitura do Recife	Reconhecimento pelo desempenho acima da média nacional em pilares como Capital Humano, Funcionamento da Máquina Pública e Inovação, entre 418 municípios avaliados.
Prêmio Brasil Sem Fome	Governo Federal	CRESAN Recife	Reconhecimento nacional à política de Segurança Alimentar e Nutricional, destacando o CRESAN como marco da rede de proteção social.
1º lugar em Saúde Pública – Ranking Veja	Revista Veja / Austin Rating	Prefeitura do Recife	Liderança nacional em saúde pública entre 5.570 municípios, com base no Índice de Inclusão Social e Digital.
Prêmio Internacional para Comunidades Habitáveis – Saúde e Estilo de Vida	LivCom Awards (ONU)	Prefeitura do Recife	Reconhecimento internacional por políticas integradas de saúde, assistência social e qualidade de vida, entre 52 países.
Hospital Amigo da Criança	Unicef / Ministério da Saúde	Hospital da Mulher do Recife	Certificação por boas práticas em aleitamento materno, parto humanizado e atenção integral à mulher e ao recém-nascido.
Prêmio Dr. Pinotti – Hospital Amigo da Mulher	Câmara dos Deputados	Hospital da Mulher do Recife	Reconhecimento pela excelência no cuidado e na atenção à saúde da mulher.
Certificação do Banco de Leite Humano	Fiocruz	Hospital da Mulher do Recife	Certificação pela qualidade técnica e sanitária do Banco de Leite Humano.
Selo de Acreditação ONA	Organização Nacional de Acreditação	Hospital Eduardo Campos da Pessoa Idosa	Manutenção do selo de qualidade e segurança assistencial.
Selo Diamante – Cidades Inteligentes	Connected Smart Cities	Prefeitura do Recife	Reconhecimento pelo modelo de gestão digital e inovação urbana, com 1º lugar no Nordeste.

Premiação / Certificação	Instituição concedente	Órgão / Iniciativa reconhecida	Descrição
Selo Ouro – Ecosistema de Inovação	Connected Smart Cities	Prefeitura do Recife	Destaque nacional pelo ambiente de inovação e articulação entre governo, mercado e sociedade.
1º lugar – Concurso de Inovação no Setor Público	ENAP	Projeto GO MEI	Reconhecimento nacional por inovação em serviços públicos, iniciativa que inspirou o programa federal Contrata+Brasil.
3º lugar – Concurso de Inovação no Setor Público	ENAP	Plataforma Coreto	Premiação por inovação em compras públicas sustentáveis e inovação aberta.
Prêmio Internacional LivCom – Medalhas de Prata (2 categorias)	LivCom Awards (ONU)	Prefeitura do Recife	Reconhecimento nas categorias The Whole City e Soluções e Tecnologias, com destaque para envelhecimento ativo e cultura como coesão social.
Destaque – Iniciativas Urbanas	Encontro Cidades Responsivas	Recife Criativo de Gastronomia	Premiação pelo fortalecimento da economia criativa e de negócios periféricos em territórios populares.
Prêmio IGM-CFA de Governança Municipal	Conselho Federal de Administração (CFA)	Prefeitura do Recife	Reconhecimento pelo desempenho no Índice de Governança Municipal que valoriza boas práticas de gestão e estimula o uso de dados como suporte à tomada de decisão.

